BILTEN

HRVATSKA NARODNA BANKA

202

Godina XX • Travanj 2014.

HNB

BILTEN 202

IZDAVAČ

Hrvatska narodna banka
Direkcija za izdavačku djelatnost
Trg hrvatskih velikana 3, 10002 Zagreb
Telefon centrale: 01/4564-555
Telefon: 01/4565-006
Telefaks: 01/4564-687

www.hnb.hr

Podaci se objavljuju prema kalendaru objavljivanja podataka. Kalendar se objavljuje na web-stranicama Međunarodnoga monetarnog fonda (http://dsbb.imf.org). Molimo korisnike ove publikacije da pri korištenju podataka obvezno navedu izvor. Sve eventualno potrebne korekcije bit će unesene u web-verziju.

ISSN 1334-0042 (online)

HNB

HRVATSKA NARODNA BANKA

BILTEN 202

Zagreb, travanj 2014.

Osnovne informacije o Hrvatskoj

Ekonomski indikatori

	2005.	2006.	2007.	2008.	2009.	2010.	2011.	2012.	2013.
Površina (km²)	56.594	56.594	56.594	56.594	56.594	56.594	56.594	56.594	56.594
Broj stanovnika (mil.)	4,442	4,440	4,436	4,434	4,429	4,418	4,403	4,268	4,268
BDP (mil. HRK, tekuće cijene)[a]	266.652	291.044	318.308	343.412	328.672	323.807	328.737	328.562	328.252
BDP (mil. EUR, tekuće cijene)	36.034	39.745	43.390	47.543	44.781	44.441	44.220	43.707	43.342
BDP po stanovniku (EUR)	8.112	8.951	9.781	10.722	10.111	10.060	10.043	10.241	10.155
BDP, realna godišnja stopa rasta (%)	4,3	4,9	5,1	2,1	–6,9	–2,3	–0,2	–1,9	–1,0
Prosječna godišnja stopa inflacije[b]	3,3	3,2	2,9	6,1	2,4	1,1	2,3	3,4	2,2
Tekući račun platne bilance (mil. EUR)	–1.899	–2.627	–3.151	–4.255	–2.293	–501,8	–389,1	–40,1	564,4
Tekući račun platne bilance (% BDP–a)	–5,3	–6,6	–7,3	–8,9	–5,1	–1,1	–0,9	–0,1	1,3
Izvoz robe i usluga (% BDP–a)	42,4	42,7	42,1	41,7	36,4	39,9	42,4	43,7	43,2
Uvoz robe i usluga (% BDP–a)	48,3	49,2	49,3	49,7	39,8	39,8	42,3	42,8	41,9
Inozemni dug (mil. EUR, na kraju razdoblja)[c]	25.990	29.725	33.721	40.590	45.269	46.527	45.901	44.861	45.631
Inozemni dug (% BDP–a)	72,1	74,8	77,7	85,4	101,1	104,7	103,8	102,6	105,3
Inozemni dug (% izvoza robe i usluga)	170,2	175,3	184,6	204,6	277,5	262,6	244,6	235,0	243,5
Otplaćeni inozemni dug (% izvoza robe i usluga)[c, d]	25,0	37,3	35,1	29,7	46,7	41,9	35,2	37,4	39,3
Bruto međunarodne pričuve (mil. EUR, na kraju razdoblja)	7.438	8.725	9.307	9.121	10.376	10.660	11.195	11.236	12.908
Bruto međunarodne pričuve (u mjesecima uvoza robe i usluga, na kraju razdoblja)	5,1	5,4	5,2	4,6	7,0	7,2	7,2	7,2	8,5
Nacionalna valuta: kuna (HRK)									
Devizni tečaj za 31. prosinca (HRK : 1 EUR)	7,3756	7,3451	7,3251	7,3244	7,3062	7,3852	7,5304	7,5456	7,6376
Devizni tečaj za 31. prosinca (HRK : 1 USD)	6,2336	5,5784	4,9855	5,1555	5,0893	5,5683	5,8199	5,7268	5,5490
Prosječni devizni tečaj (HRK : 1 EUR)	7,4000	7,3228	7,3360	7,2232	7,3396	7,2862	7,4342	7,5173	7,5735
Prosječni devizni tečaj (HRK : 1 USD)	5,9500	5,8392	5,3660	4,9344	5,2804	5,5000	5,3435	5,8509	5,7059
Neto pozajmljivanje (+)/zaduživanje (–) konsolidirane opće države (mil. HRK)[e]	....*	....*	....*	....*	–17.380,7*	–20.563,7*	–25.759,3*	–16.287,6*	–16.171,5*
Neto pozajmljivanje (+)/zaduživanje (–) konsolidirane opće države (% BDP–a)	....*	....*	....*	....*	–5,3*	–6,4*	–7,8*	–5,0*	–4,9*
Javni dug (% BDP–a)[f]	38,5*	35,7*	33,3*	30,0*	36,8*	45,0*	52,0*	55,9*	67,1*
Stopa nezaposlenosti (prema definiciji ILO–a, stanovništvo starije od 15 g.)	12,7	11,2	9,6	8,4	9,1	11,8	13,5	15,8	17,1*
Stopa zaposlenosti (prema definiciji ILO–a, stanovništvo starije od 15 g.)	43,3	43,6	44,2	44,5	43,3	41,1	39,5	38,1	36,4*

[a] Podaci o BDP-u za 2012. i 2013. privremeni su.
[b] Stopa inflacije mjerena je indeksom potrošačkih cijena.
[c] U sklopu obveza preuzetih u pretpristupnim pregovorima s Europskom komisijom na početku 2008. stupile su na snagu promjene u pravnoj regulativi vezane uz praćenje inozemnog zaduživanja. Stanje inozemnog duga na kraju 2007. prikazano je prema starom sustavu izvještavanja. Da bi se omogućila godišnja usporedba, stanje inozemnog duga na kraju 2007. izračunato je i na osnovi novog sustava izvještavanja, koji pokazuje da bi stanje duga bilo veće za 365 mil. EUR te bi iznosilo 34.086 mil. EUR. Od početka 2009. u primjeni je novi, unaprijeđeni sustav obrade podataka, pri čemu je, radi usporedivosti, izračunato i stanje duga na kraju 2008., koje bi prema tom sustavu bilo veće za 366 mil. EUR te bi iznosilo 40.956 mil. EUR.
[d] Otplate inozemnog duga uključuju otplate glavnice s osnove obveznica, dugoročnih trgovinskih kredita i dugoročnih kredita (isključujući obveze prema vlasnički povezanim poduzećima) te ukupne otplate kamata, bez otplate kamata s osnove izravnih ulaganja.
[e] Saldo konsolidirane opće države prema metodologiji ESA 95 iskazan u Izvješću o prekomjernom proračunskom manjku
[f] Javni dug je dug opće države. Od 2008. dug HAC-a isključen je iz duga opće države. Podaci su usklađeni s metodologijom ESA 95 i Eurostatovim Priručnikom o državnom deficitu i dugu.

Izvori: DZS; MF; HNB

Sadržaj

Informacija o gospodarskim kretanjima 1

Sažetak 3

Statistički pregled 17

Klasifikacija i iskazivanje podataka o potraživanjima i obvezama 19

Tablica 1. Usporedni prikaz dviju sektorizacija 19
Tablica 2. Sektorizacija financijskih institucija do studenoga 2010. 19
Tablica 3. Sektorizacija financijskih institucija od prosinca 2010. 19

A. Monetarni i kreditni agregati 21

Tablica A1: Monetarni i kreditni agregati 21

B. Monetarne institucije 22

Tablica B1: Bilanca monetarnih institucija 22
Tablica B2: Broj kreditnih institucija obuhvaćenih monetarnom statistikom i njihova klasifikacija prema veličini bilančne aktive 23

C. Hrvatska narodna banka 24

Tablica C1: Bilanca Hrvatske narodne banke 24

D. Kreditne institucije 26

Tablica D1: Konsolidirana bilanca kreditnih institucija 26
Tablica D2: Inozemna aktiva kreditnih institucija 27
Tablica D3: Potraživanja kreditnih institucija od središnje države i fondova socijalne sigurnosti 28
Tablica D3a: Kunska potraživanja kreditnih institucija od središnje države i fondova socijalne sigurnosti 28
Tablica D4: Potraživanja kreditnih institucija od ostalih domaćih sektora 29
Tablica D4a: Kunska potraživanja kreditnih institucija od ostalih domaćih sektora 29
Tablica D5: Distribucija kredita kreditnih institucija po institucionalnim sektorima 30
Tablica D5a: Distribucija kunskih kredita kreditnih institucija po institucionalnim sektorima 31
Tablica D5b: Distribucija kredita kreditnih institucija po institucionalnim sektorima i prema izvornom dospijeću 32
Tablica D5c: Distribucija kredita kreditnih institucija stanovništvu prema namjeni i valutnoj strukturi 33
Tablica D5d: Distribucija kredita kreditnih institucija za obrtna sredstva i kredita za investicije nefinancijskim trgovačkim društvima prema valutnoj strukturi 34
Tablica D6: Depozitni novac kod kreditnih institucija 34
Tablica D7: Kunski depoziti kod kreditnih institucija 35
Tablica D8: Devizni depoziti kod kreditnih institucija 36
Tablica D8a: Valutna struktura oročenih depozita stanovništva i nefinancijskih trgovačkih društava 36
Tablica D8b: Ročna struktura oročenih depozita po sektorima 37
Tablica D9: Obveznice i instrumenti tržišta novca 38
Tablica D10: Inozemna pasiva kreditnih institucija 39
Tablica D11: Depoziti središnje države i fondova socijalne sigurnosti kod kreditnih institucija 40
Tablica D12: Ograničeni i blokirani depoziti kod kreditnih institucija 40

F. Instrumenti monetarne politike i likvidnost 41

Tablica F1: Aktivne kamatne stope Hrvatske narodne banke 41
Tablica F2: Pasivne kamatne stope Hrvatske narodne banke 42
Tablica F3: Obvezne pričuve banaka 43
Tablica F4: Indikatori likvidnosti banaka 44

G. Financijska tržišta 45

Tablica G1: Kamatne stope banaka na kunske kredite bez valutne klauzule 45
Tablica G2: Kamatne stope banaka na kunske kredite s valutnom klauzulom i na kredite odobrene u eurima 46
Tablica G3: Kamatne stope banaka na kunske depozite bez valutne klauzule 47
Tablica G4a: Kamatne stope banaka na kunske depozite s valutnom klauzulom i na devizne depozite 48
Tablica G4b: Kamatne stope banaka na kunske depozite s valutnom klauzulom i na devizne depozite 49
Tablica G5: Trgovanje banaka stranim sredstvima plaćanja 50

H. Gospodarski odnosi s inozemstvom 51

Tablica H1: Platna bilanca – svodna tablica 51
Tablica H2: Platna bilanca – roba i usluge 52
Tablica H3: Platna bilanca – dohodak i tekući transferi 53
Tablica H4: Platna bilanca – izravna i portfeljna ulaganja 54
Tablica H5: Platna bilanca – ostala ulaganja 55
Tablica H6: Platna bilanca – svodna tablica 57
Tablica H7: Međunarodne pričuve Hrvatske narodne banke i devizne pričuve banaka 58
Tablica H8: Međunarodne pričuve i devizna likvidnost 59
Tablica H9: Godišnji i mjesečni prosjeci srednjih deviznih tečajeva Hrvatske narodne banke 61
Tablica H10: Srednji devizni tečajevi Hrvatske narodne banke na kraju razdoblja 62
Tablica H11: Indeksi efektivnih tečajeva kune 63
Tablica H12: Bruto inozemni dug prema domaćim sektorima 64
Tablica H13: Bruto inozemni dug javnog sektora, privatnog sektora za koji jamči javni sektor i privatnog sektora za koji ne jamči javni sektor 66
Tablica H14: Projekcija otplate bruto inozemnog duga po domaćim sektorima 67
Tablica H15: Bruto inozemni dug ostalih domaćih sektora 69
Tablica H16: Stanje međunarodnih ulaganja – svodna tablica 71
Tablica H17: Stanje međunarodnih ulaganja – izravna ulaganja 72
Tablica H18: Stanje međunarodnih ulaganja – portfeljna ulaganja 72
Tablica H19: Stanje međunarodnih ulaganja – ostala ulaganja 73

I. Državne financije – izabrani podaci 74

Tablica I1: Konsolidirana središnja država prema razinama državne vlasti 74
Tablica I2: Operacije državnog proračuna 75
Tablica I3: Dug opće države 76

J. Nefinancijske statistike – izabrani podaci 78

Tablica J1: Indeksi potrošačkih cijena i cijena industrijskih proizvoda pri prozvođačima 78
Tablica J2: Temeljni indeksi potrošačkih cijena 79
Tablica J3: Hedonistički indeks cijena nekretnina 80
Tablica J4: Prosječne mjesečne neto plaće 80
Tablica J5: Indeksi pouzdanja, očekivanja i raspoloženja potrošača 81
Popis banaka i štedionica 83
Članovi Savjeta i rukovodstvo Hrvatske narodne banke 84
Kratice i znakovi 85

Informacija o gospodarskim kretanjima

Sažetak

Mjesečni podaci za siječanj i veljaču 2014. upućuju na određeno poboljšanje gospodarske aktivnosti, ali na niskoj razini i uz slabe izglede za trajno ubrzanje rasta koje potvrđuju i pokazatelji poslovnog i potrošačkog optimizma. Razina potrošačkih cijena smanjila se na početku ove godine pod utjecajem odsutnosti domaćih inflatornih pritisaka i pada cijena prehrambenih proizvoda na međunarodnom tržištu, što je ujedno dovelo i do negativne godišnje stope inflacije. Monetarna kretanja u veljači obilježilo je sezonsko smanjenje neto inozemne aktive i ukupnih likvidnih sredstava, a krajem siječnja 2014. provedena je devizna intervencija HNB-a. Likvidnost domaćega financijskog sustava i dalje se zadržala na vrlo visokoj razini, dok su prekonoćne kamatne stope ostale niske, no pritom se i dalje ne bilježi oporavak plasmana banaka. Aktivne kamatne stope banaka istodobno su smanjene zbog stupanja na snagu izmjena Zakona o potrošačkom kreditiranju, što odražava izmjene kamatnih stopa na okvirne kredite stanovništvu.

Raspoloživi mjesečni podaci za siječanj i veljaču 2014. upućuju na porast realnog BDP-a od 0,4% u odnosu na prethodno tromjesečje. Ipak, na godišnjoj razini moglo bi doći do pada realnog BDP-a u prvom tromjesečju, zbog kontinuiranog smanjivanja gospodarske aktivnosti zabilježenog tijekom 2013. (Slika 1.). Tijekom siječnja i veljače zamjetno je porastao nominalni robni izvoz. U skladu s povećanjem prodaje u inozemstvu fizički je obujam industrijske proizvodnje u siječnju i veljači zabilježio zamjetan rast (3,8%) u odnosu na prosjek prethodnog tromjesečja (Slika 3.). Takvom kretanju najviše je pridonijelo povećanje fizičkog obujma industrijske proizvodnje intermedijarnih i kapitalnih proizvoda te netrajnih dobara za široku potrošnju (Slika 6.). S druge strane, realni se promet od trgovine na malo tijekom siječnja i veljače blago smanjio (–0,2%) u odnosu na prethodna tri mjeseca, nakon snažnog pada u posljednjem tromjesečju 2013. (Slika 9.). Indeks fizičkog obujma građevinskih radova zabilježio je izraženo smanjenje (4,5%) tijekom siječnja u odnosu na prosjek prethodnog tromjesečja (Slika 7.). To je ponajviše posljedica kontrakcije radova na ostalim građevinama, dok su se radovi na zgradama povećali (Slika 8.). Smanjeni radovi na ostalim građevinama mogli bi odražavati slabiju investicijsku aktivnost države na početku 2014., zbog ulaska Hrvatske u proceduru pri prekomjernom manjku.

Kretanje navješćujućih pokazatelja za iduće razdoblje u skladu je s kretanjem dostupnih mjesečnih podataka za siječanj i veljaču. Tako je zabilježeno kontinuirano smanjenje potrošačkog optimizma u razdoblju od siječnja do ožujka, dok je poslovno pouzdanje u djelatnosti građevinarstva i dalje iznimno nisko. Jedino se u djelatnosti industrije vrijednosti pokazatelja poslovnog optimizma zadržavaju na visokoj razini, što je u prvom redu odraz povoljnih očekivanja glede povećanja proizvodnje u sljedeća tri mjeseca (slike 10. i 11.).

Prvi podaci o kretanju robne razmjene s inozemstvom u prva dva mjeseca 2014. upućuju na njezino intenziviranje, pri čemu je robni izvoz (Slika 13.) porastao za 7,2%, a uvoz (Slika 14.) za 8,2% u odnosu na prosjek prethodnog tromjesečja. Prema detaljnim podacima o robnoj razmjeni, dostupnima za siječanj, na ubrzanje izvozne aktivnosti početkom godine uvelike je utjecao rast izvoza ribe i prerađevina, električne energije te željeza i čelika. Također se dodatno povećao izvoz brodova, dok se izvoz nafte i naftnih derivata smanjio. Jačanju robnog uvoza pridonijelo je povećanje uvoza brodova s dorade te nafte i naftnih derivata, ali i ostale robe. To se uvelike može pripisati povećanom uvozu šećera i proizvoda od šećera, kože i proizvoda od kože te odjeće i obuće. I uvoz kapitalnih proizvoda (Slika 15.) zamjetno se povećao.

Kretanja na tržištu rada u prva dva mjeseca 2014. i dalje su bila nepovoljna, premda je zabilježeno usporavanje negativnih trendova koji su prevladavali u posljednjem tromjesečju 2013. godine. Prema sezonski prilagođenim podacima broj zaposlenih u prva se dva mjeseca ove godine blago povećao (Slika 17.), pri čemu se nastavio snažan pad broja zaposlenih u građevinarstvu i trgovini, dok se zamjetno povećao broj zaposlenih u financijskim djelatnostima i djelatnostima osiguranja. U veljači je broj zaposlenih porastao i u prerađivačkoj industriji, nakon što se u šest prethodnih mjeseci kontinuirano smanjivao. Broj nezaposlenih nastavio se povećavati, zbog čega je stopa registrirane nezaposlenosti dodatno porasla i u veljači je iznosila 20,9%, u usporedbi s 20,5% u prosincu 2013. (Slika 18.). Prema rezultatima ankete poslovnog optimizma u sljedećih nekoliko mjeseci može se očekivati usporavanje negativnih kretanja na tržištu rada, ponajprije zbog pojačanog zapošljavanja u djelatnostima povezanima s turističkom sezonom. Nominalne i realne bruto (i neto) plaće porasle su u siječnju i veljači u odnosu na kraj prethodne godine, pri čemu je rastu realnih plaća pridonosilo i daljnje smanjivanje potrošačkih cijena (Slika 19.).

Smanjivanje razine cijena tijekom posljednjih nekoliko mjeseci dovelo je do negativnih mjesečnih stopa ukupne i temeljne inflacije (–0,3%, odnosno –0,4% u veljači). Godišnja stopa promjene potrošačkih cijena pala je na –0,6% u veljači, s 0,1% u siječnju (Tablica 1.). Pritom se najviše smanjio doprinos prehrane, duhana te goriva i maziva (svaki za 0,2 postotna boda). Cijene prehrane padaju od sredine 2013. pod utjecajem pada cijena prehrambenih sirovina na svjetskom tržištu, što popravlja uvjete međunarodne razmjene. Na to se nadovezao i utjecaj povoljnih vremenskih uvjeta u zemlji, a to je rezultiralo godišnjim padom cijena voća i povrća.

Nominalni tečaj kune prema euru u ožujku se stabilizirao te se kretao u uskom rasponu oko prosječne vrijednosti od 7,65 EUR/HRK, nakon što je tijekom prethodna dva mjeseca kuna blago oslabjela u odnosu na euro. Na kraju ožujka tečaj je iznosio 7,66 EUR/HRK te je bio jednak tečaju na kraju veljače (Slika 24.). Prema većini ostalih valuta glavnih trgovinskih partnera kuna je u ožujku neznatno ojačala, što je rezultiralo aprecijacijom indeksa nominalnoga efektivnog tečaja za 0,1% u odnosu na kraj veljače (Slika 25.).

Dobra likvidnost bankarskog sektora eurozone rezultirala je zadržavanjem eurskih referentnih kamatnih stopa tijekom veljače i ožujka 2014. na vrlo niskim razinama (Slika 27.). Globalna nesklonost riziku blago se smanjila, što je potaknulo i smanjenje premija za rizik za većinu zemalja Srednje i Istočne Europe (Slika 28.). Premija za rizik Hrvatske smanjila se za 53 b. b. te je na kraju ožujka iznosila 305 b. b. I uz znatno smanjenje ta je premija ostala znatno viša u odnosu na usporedive zemlje. Povoljna tržišna kretanja odrazila su se i na troškove financiranja inozemnih banaka vlasnica najvećih domaćih banaka, koji su na kraju ožujka također bili niži nego na kraju siječnja 2013. (Slika 29.).

Razdoblje vrlo dobre likvidnosti domaćega financijskog sustava nastavilo se tijekom veljače i ožujka 2014., pa su se prekonoćne kamatne stope zadržale na niskoj razini. Vagana kamatna stopa na prekonoćne kredite u izravnoj međubankovnoj trgovini tek je blago porasla: s 0,40% zabilježenih u siječnju na 0,51% u

ožujku (Slika 30.). Istodobno su se smanjili prinosi na trezorske zapise u kunama i trezorske zapise s valutnom klauzulom (Slika 31.).

Aktivne i pasivne kamatne stope banaka u siječnju i veljači 2014. smanjene su u odnosu na prosinac 2013. (Slika 32.) pod utjecajem primjene Zakona o potrošačkom kreditiranju. Ukupna kamatna stopa na kredite stanovništvu snižena je s 10,42% u prosincu 2013. na 9,85% u veljači 2014. godine (Slika 33.), što poglavito odražava smanjenje kamatnih stopa banaka na okvirne kunske kredite stanovništvu koje banke utvrđuju u visini blizu zakonski dopuštenog maksimuma. Opća kamatna razlika korigirana za okvirne kredite stanovništvu malo je porasla u odnosu na prosinac 2013. (Slika 35.).

Monetarna kretanja u veljači 2014. obilježio je pad ukupnih likvidnih sredstava (M4) za 1,2 mlrd. kuna, što je rezultat pada neto inozemne aktive (NIA), dok je neto domaća aktiva (NDA) umjereno porasla. U strukturi NIA smanjila se neto inozemna aktiva HNB-a zbog devizne intervencije kojom je središnja banka poslovnim bankama prodala 240,2 mil. EUR, dok se inozemna pozicija kreditnih institucija nije promijenila. S druge strane, rast neto domaće aktive u veljači rezultat je promjena ostale neto aktive. Naime, neto potraživanja od središnje države blago su se smanjila u veljači zbog rasta depozita države koji je premašio povećanje potraživanja prema državi. Unatoč smanjenju na mjesečnoj razini, ukupna likvidna sredstva M4, korigirana za utjecaj tečaja, i u veljači su nastavila višegodišnji trend umjerenog rasta te su krajem mjeseca bila veća za 3,0% na godišnjoj razini. Novčana se masa (M1) u veljači smanjila za 0,6 mlrd. kuna ili za 1%, što se u potpunosti odnosilo na pad depozitnog novca (Slika 43.). Međutim, krajem veljače 2014. novčana masa bila je veća za 13,9% u odnosu na isti mjesec prošle godine. Plasmani banaka, isključujući utjecaj tečaja, u veljači su ostali nepromijenjeni. Pritom su se smanjili plasmani stanovništvu i poduzećima, kod kojih je pad ostvaren zbog smanjenja plasmana državnim trgovačkim društvima, a plasmani privatnim poduzećima blago su porasli. Takva kretanja bila su vidljiva i u prethodnom mjesecu, pa je tijekom siječnja i veljače zabilježen rast plasmana privatnim poduzećima od 1,3 mlrd. kuna, a pad državnim poduzećima od 1,4 mlrd. kuna. Kod ostalih financijskih institucija u veljači su plasmani porasli. Na godišnjoj su razini plasmani (isključujući sektor države) na kraju veljače bili manji za 0,7%. U njihovoj strukturi plasmani stanovništvu smanjili su se za 1,4%, dok su plasmani poduzećima porasli za 1,0% (slike 38., 39. i 40.).

Neto inozemna zaduženost domaćih sektora povećala se u siječnju 2014. za 0,1 mlrd. EUR (Slika 54.), kao posljedica rasta bruto inozemnog duga uz tek neznatan rast inozemne imovine. Na kraju siječnja bruto inozemni dug tako je iznosio 45,9 mlrd. EUR, što je za 0,2 mlrd. EUR više nego na kraju 2013. godine. Rastu ukupnoga bruto duga (Slika 55.) najviše je pridonijelo kratkoročno zaduživanje kreditnih institucija. Svoje inozemne obveze (uključujući dug prema vlasnički povezanim poduzećima) povećali su i ostali domaći sektori, što se prije svega odnosi na HBOR i javna poduzeća. Za razliku od toga, ostale nebankarske financijske institucije (isključujući HBOR) nastavile su se razduživati. Nastavilo se i razduživanje privatnih poduzeća, pri čemu je rast njihovih obveza prema vlasnički povezanim poduzećima pratilo izraženije smanjenje obveza prema ostalim vjerovnicima. Osim opisanih neto transakcija, na prirast duga utjecale su i međuvalutne promjene, najviše kod sektora države.

Prema podacima Ministarstva financija (metodologija GFS 2001) prihodi konsolidirane središnje države od siječnja do studenoga 2013. bili su za 2,1% manji u odnosu na isto razdoblje 2012. godine, pri čemu su padu prihoda najviše pridonijeli prihodi od poreza na dobit i PDV-a. S druge strane, najviše su porasli prihodi od pomoći zbog korištenja fondova EU-a i prihodi od trošarina na naftne derivate. Rashodi konsolidirane središnje države s uključenom nabavom nefinancijske imovine porasli su u promatranom razdoblju za 5,5% na godišnjoj razini i povećale su se sve glavne kategorije rashoda osim rashoda za zaposlene i subvencije. Povećanju ukupnih rashoda najviše su pridonijeli rashodi za socijalne naknade zbog sanacije zdravstvenog sustava te rashodi za kamate i pomoći povezane s članstvom u EU-u. Ukupni fiskalni manjak u promatranom je razdoblju tako iznosio 18,0 mlrd. kuna (Tablica 4.). Javni je dug krajem siječnja tekuće godine iznosio 219,6 mlrd. kuna, te je blago smanjen u odnosu na kraj 2013.

Slika 1. Tromjesečni bruto domaći proizvod
sezonski i kalendarski prilagođene realne vrijednosti

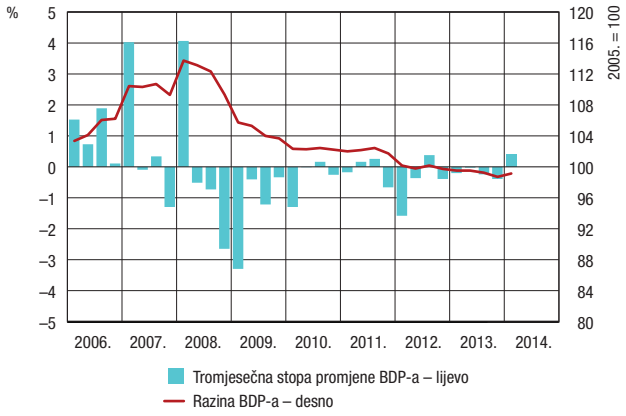

Napomena: Podatak za prvo tromjesečje 2014. procjena je dobivena Mjesečnim indikatorom realne gospodarske aktivnosti HNB-a, na temelju podataka objavljenih do 31. ožujka 2014.
Izvori: DZS (sezonska prilagodba HNB-a); izračun HNB-a

Slika 2. Promjena BDP-a
doprinosi po komponentama

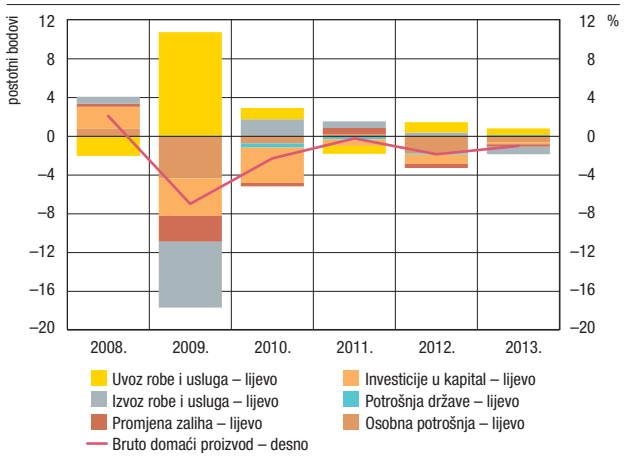

Izvori: DZS; izračun HNB-a

Slika 3. Industrijska proizvodnja

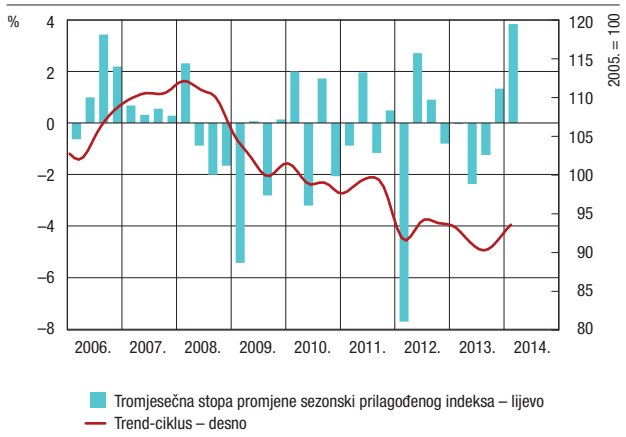

Napomena: Podatak za prvo tromjesečje 2014. odnosi se na siječanj i veljaču.
Izvor: DZS (sezonska prilagodba HNB-a)

Slika 4. Realni promet u industriji

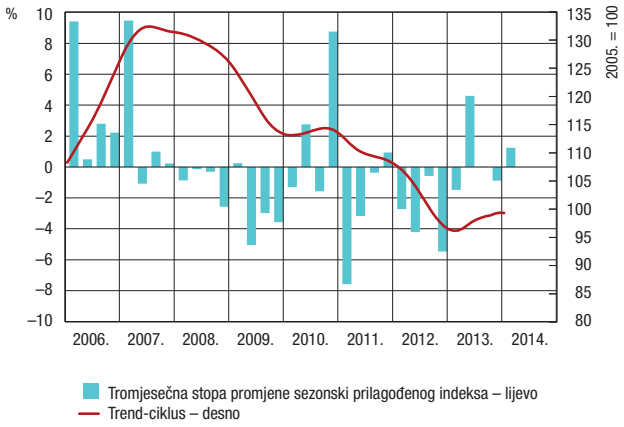

Napomena: Podatak za prvo tromjesečje 2014. odnosi se na siječanj.
Izvor: DZS (sezonska prilagodba HNB-a)

Slika 5. Zalihe gotovih proizvoda u industriji

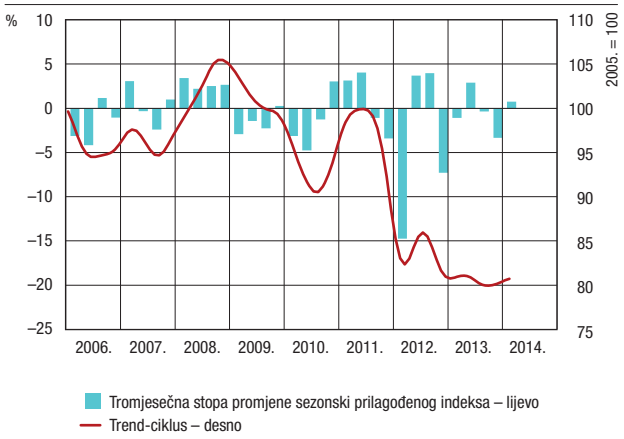

Napomena: Podatak za prvo tromjesečje 2014. odnosi se na siječanj i veljaču.
Izvor: DZS (sezonska prilagodba HNB-a)

Slika 6. Industrijska proizvodnja prema glavnim industrijskim grupacijama
sezonski prilagođeni indeksi

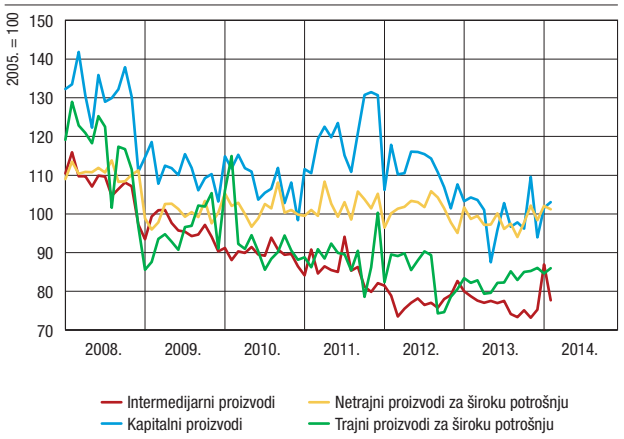

Izvor: DZS (sezonska prilagodba HNB-a)

Slika 7. Fizički obujam građevinskih radova

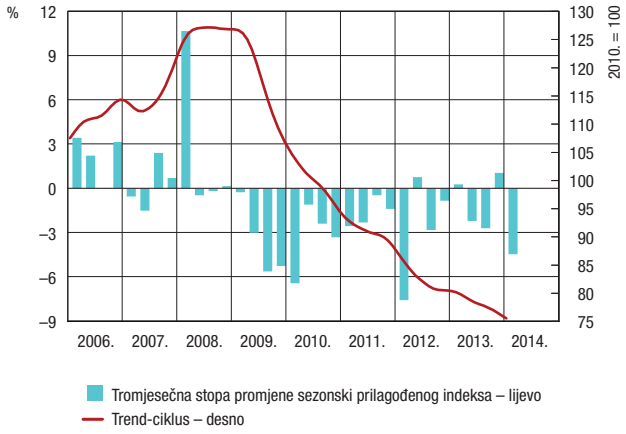

Napomena: Podatak za prvo tromjesečje 2014. odnosi se na siječanj.
Izvor: DZS (sezonska prilagodba HNB-a)

Slika 8. Fizički obujam građevinskih radova prema vrsti građevine
sezonski prilagođeni indeksi

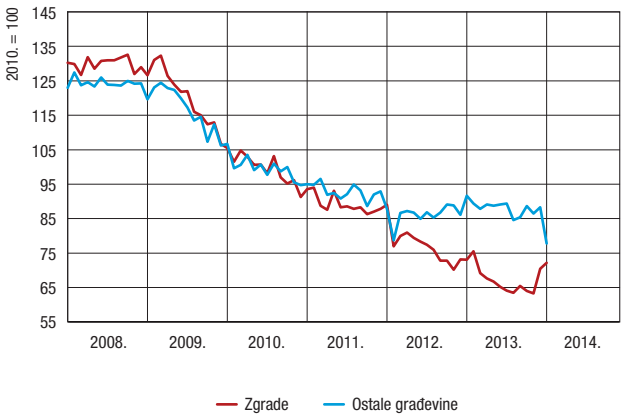

Izvor: DZS (sezonska prilagodba HNB-a)

Slika 9. Realni promet od trgovine na malo

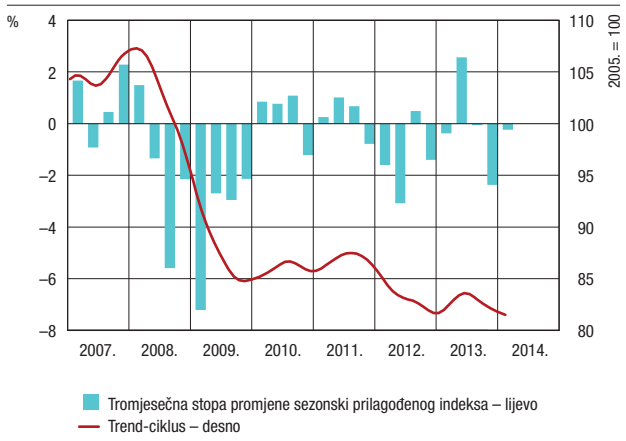

Napomena: Podatak za prvo tromjesečje 2014. odnosi se na siječanj i veljaču.
Izvor: DZS (sezonska prilagodba HNB-a)

Slika 10. Pokazatelji poslovnog optimizma
standardizirane vrijednosti, tročlani pomični prosjeci

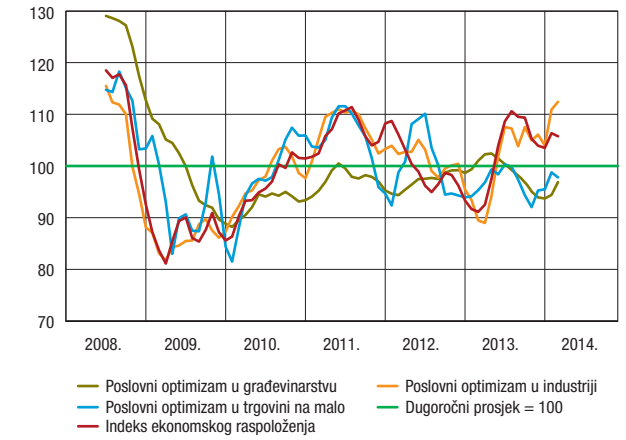

Napomena: Istraživanja poslovnog optimizma provode se od svibnja 2008.
Izvori: Ipsos Puls; HNB

Slika 11. Indeks pouzdanja potrošača
standardizirane vrijednosti, tročlani pomični prosjeci

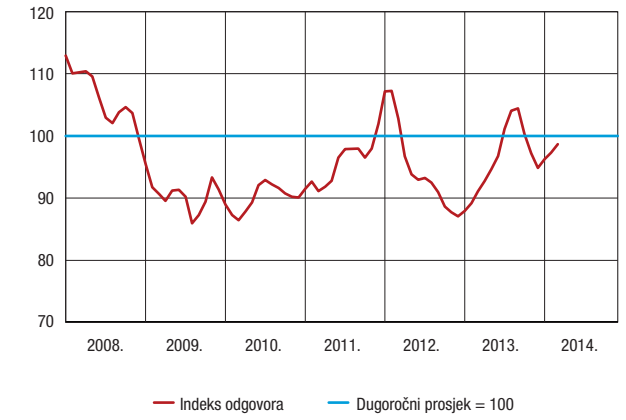

Izvori: Ipsos Puls; HNB

Slika 12. Indeksi pouzdanja u EU-u
sezonski prilagođeni indeksi

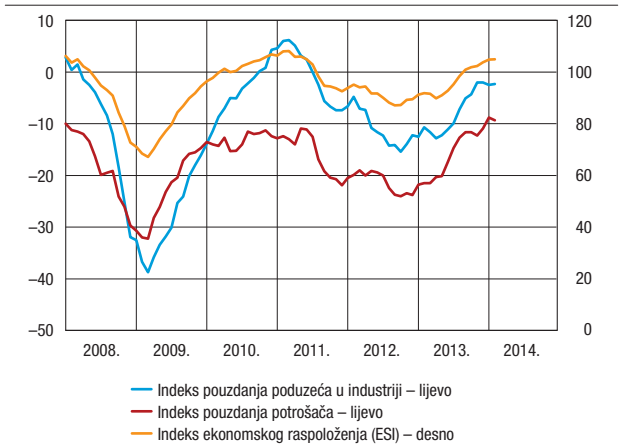

Izvor: Eurostat

Slika 13. Robni izvoz (fob)

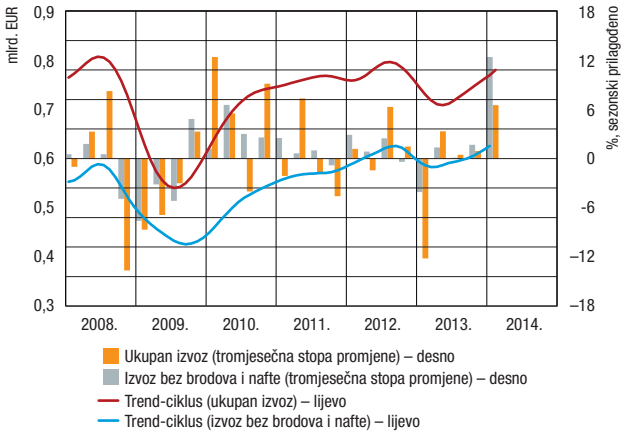

Napomena: Podaci za prvo tromjesečje 2014. odnose se na siječanj i veljaču za ukupan izvoz, a na siječanj za izvoz bez brodova i nafte.
Izvor: DZS (sezonska prilagodba HNB-a)

Slika 14. Robni uvoz (cif)

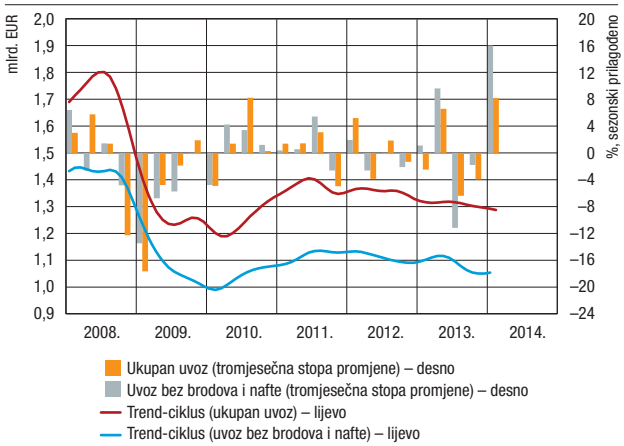

Napomena: Podaci za prvo tromjesečje 2014. odnose se na siječanj i veljaču za ukupan uvoz, a na siječanj za uvoz bez brodova i nafte.
Izvor: DZS (sezonska prilagodba HNB-a)

Slika 15. Uvoz kapitalne opreme[a] i cestovnih vozila (cif)

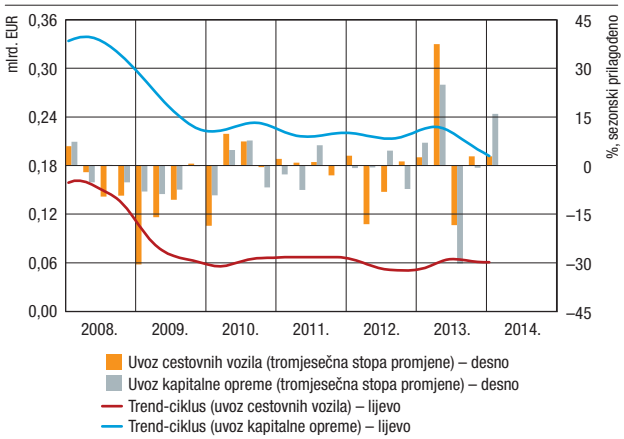

[a] Uvoz strojeva (odsjeci SMTK 71 – 77)
Napomena: Podaci za prvo tromjesečje 2014. odnose se na siječanj.
Izvor: DZS (sezonska prilagodba HNB-a)

Slika 16. Saldo robne razmjene
tročlani pomični prosjeci mjesečnih podataka

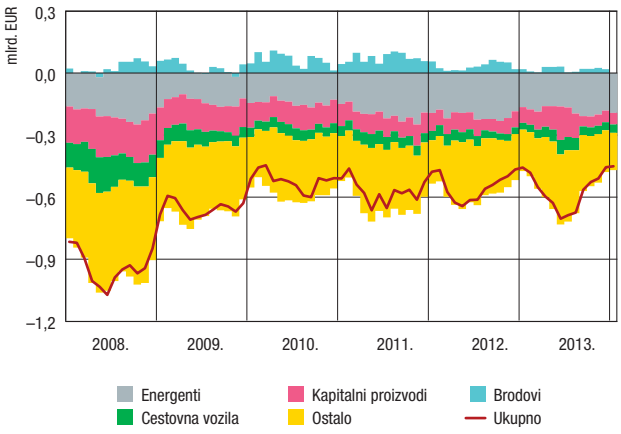

Napomena: Podaci za prvo tromjesečje 2014. odnose se na siječanj.
Izvor: DZS

Slika 17. Ukupna zaposlenost i doprinosi rastu zaposlenosti po sektorima

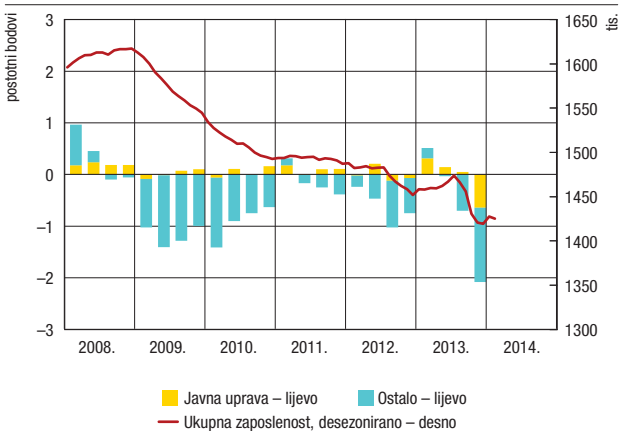

Izvor: HZMO (sezonska prilagodba HNB-a)

Slika 18. Administrativna i anketna stopa nazaposlenosti
sezonski prilagođeni podaci

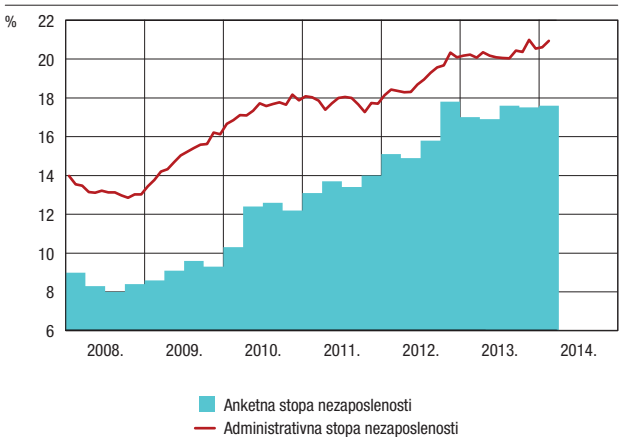

Napomena: Podatak za prvo tromjesečje 2014. odnosi se na siječanj i veljaču.
Izvori: HZZ; Eurostat

Slika 19. Prosječne bruto plaće

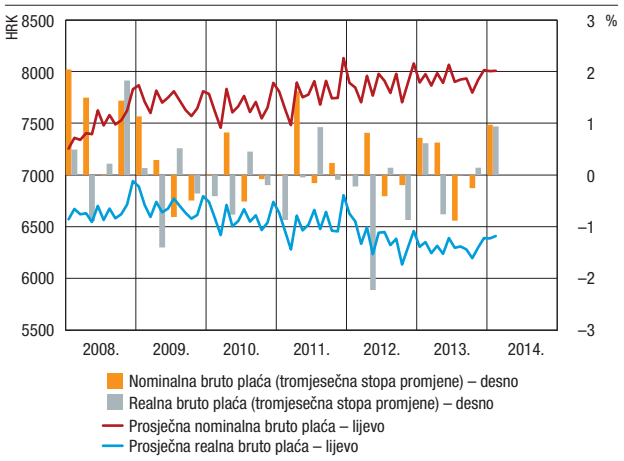

Napomena: Podatak za prvo tromjesečje 2014. odnosi se na siječanj i veljaču.
Izvor: DZS

Slika 20. Indeks potrošačkih cijena i temeljna inflacija
mjesečne stope promjene na godišnjoj razini[a]

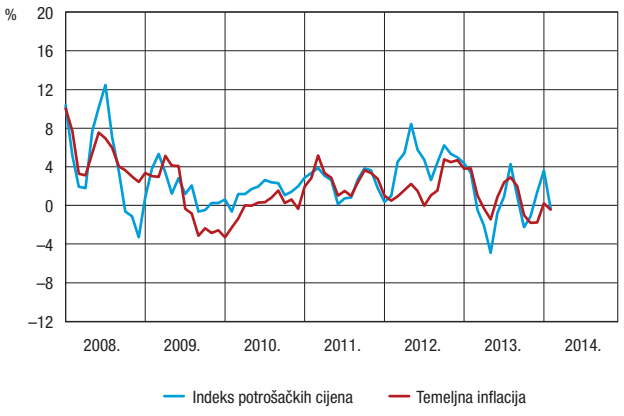

[a] Mjesečna stopa promjene izračunata je iz tromjesečnoga pomičnog prosjeka sezonski prilagođenih indeksa cijena.
Izvori: DZS; izračun HNB-a

Slika 21. Godišnje stope inflacije i doprinosi komponenata inflaciji potrošačkih cijena

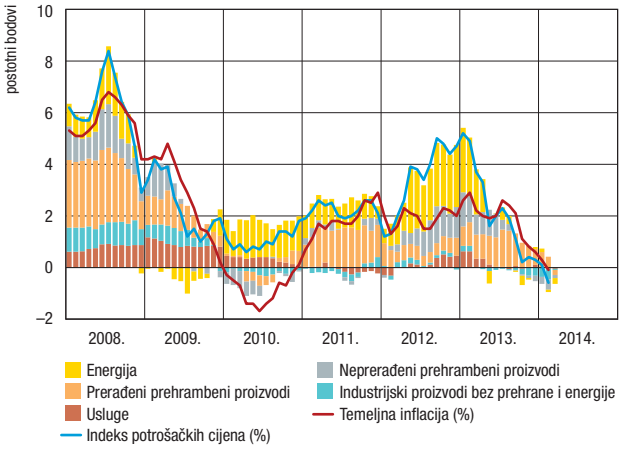

Izvori: DZS; izračun HNB-a

Slika 22. Cijene sirove nafte (Brent)

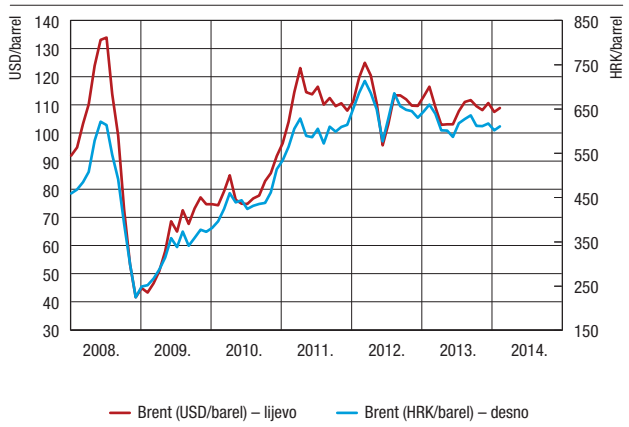

Izvori: Bloomberg; izračun HNB-a

Slika 23. HWWI indeks cijena sirovina (bez energenata)

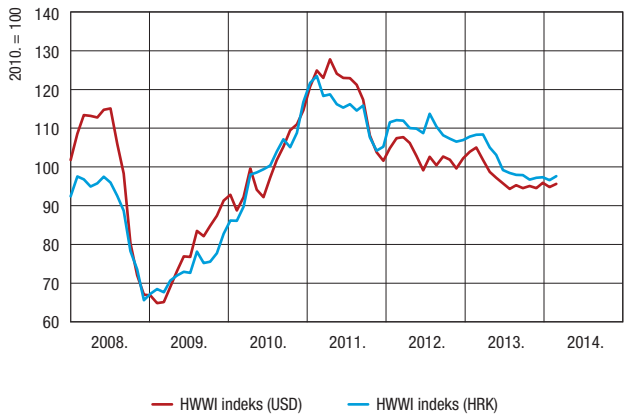

Izvori: HWWI; izračun HNB-a

Tablica 1. Cjenovni pokazatelji
godišnje i mjesečne stope promjene

	Godišnje stope		Mjesečne stope	
	I. 2014.	II. 2014.	II. 2013.	II. 2014.
Indeks potrošačkih cijena i njegove komponente				
Ukupni indeks	0,1	–0,6	0,3	–0,3
Energija	0,7	–0,5	0,7	–0,4
Neprerađeni prehrambeni proizvodi	–2,1	–3,1	1,0	0,0
Prerađeni prehrambeni proizvodi (uključujući alkohol i duhan)	2,8	1,9	0,6	–0,3
Industrijski proizvodi bez prehrane i energije	–1,6	–1,8	–0,6	–0,7
Usluge	0,0	–0,2	0,1	–0,1
Ostali cjenovni pokazatelji				
Temeljna inflacija	0,3	–0,1	0,0	–0,4
Indeks proizvođačkih cijena industrije na domaćem tržištu	–2,2	–2,4	0,4	0,1
Cijene sirove nafte Brent (USD)	–4,9	–6,6	3,1	1,3
HWWI agregatni indeks cijena sirovina (bez energenata)[a]	–8,8	–9,0	1,1	0,8

[a] Indeks se izračunava na temelju cijena sirovina izraženih u američkim dolarima.
Izvori: DZS; Bloomberg; HWWI

Slika 24. Nominalni dnevni tečaj kune prema euru, američkom dolaru i švicarskom franku
srednji tečaj HNB-a

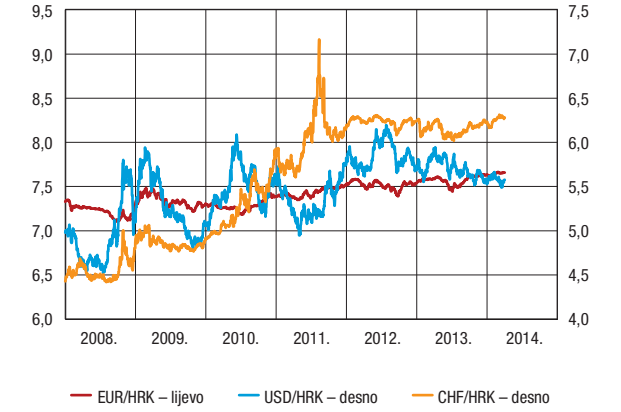

Izvor: HNB

Slika 25. Nominalni i realni efektivni tečajevi kune

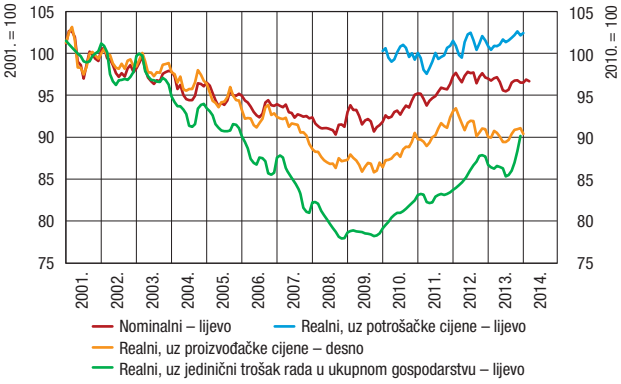

Napomena: Realni efektivni tečaj kune uz proizvođačke cijene uključuje hrvatski indeks proizvođačkih cijena industrije na nedomaćem tržištu koji je raspoloživ od siječnja 2010. Realni efektivni tečaj kune uz jedinični trošak rada u ukupnom gospodarstvu dobiven je interpolacijom tromjesečnih vrijednosti. Pad indeksa označuje efektivnu aprecijaciju kune.

Izvor: HNB

Slika 26. Doprinosi[a] pojedinih valuta mjesečnoj stopi promjene prosječnog indeksa nominalnoga efektivnog tečaja kune (INET)

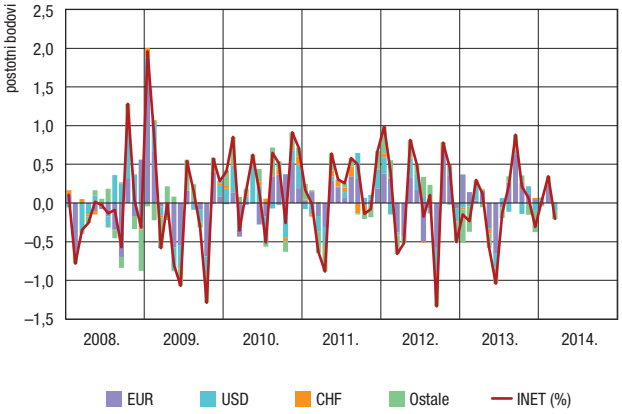

[a] Negativne vrijednosti označuju doprinos aprecijaciji INET-a.

Izvor: HNB

Slika 27. Kamatne stope na euro i prosječna razlika prinosa na obveznice europskih zemalja s tržištima u nastajanju

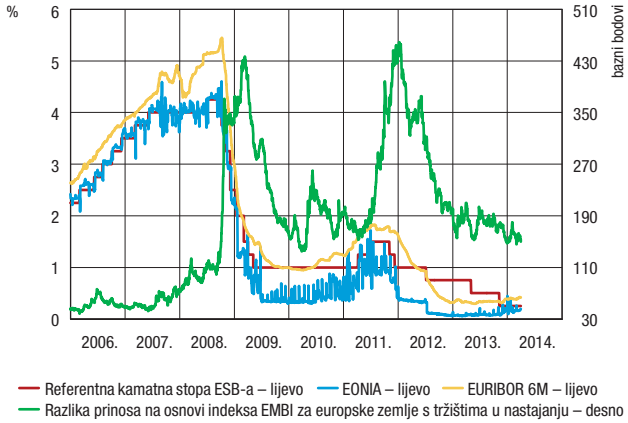

Izvori: ESB; Bloomberg; J. P. Morgan

Slika 28. Razlika prinosa na premiju osiguranja od kreditnog rizika (CDS) za petogodišnje državne obveznice odabranih zemalja

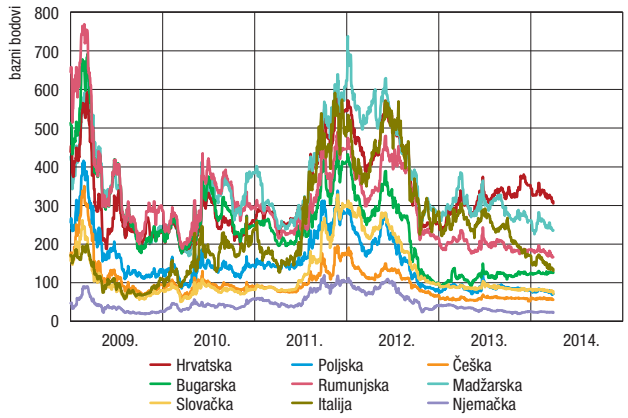

Napomena: Razlika prinosa na premiju osiguranja od kreditnog rizika jest godišnji iznos premije koju kupac CDS-a plaća kako bi se zaštitio od kreditnog rizika povezanog s izdavačem nekog instrumenta.

Izvor: Bloomberg

Slika 29. Razlika prinosa na premiju osiguranja od kreditnog rizika (CDS) za odabrane banke majke domaćih banaka

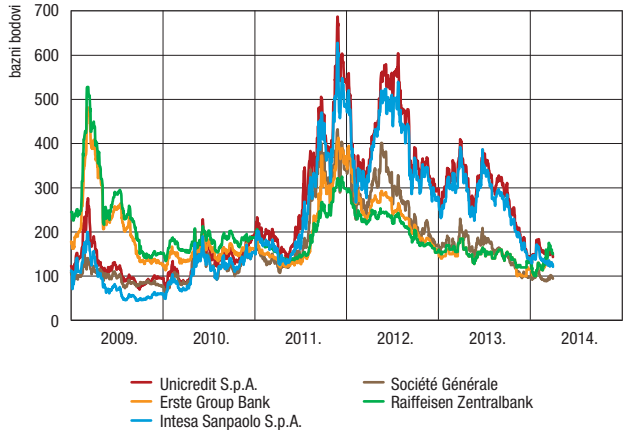

Izvor: Bloomberg

Slika 30. Prosječna kamatna stopa na novčanom tržištu
dnevni podaci, na godišnjoj razini

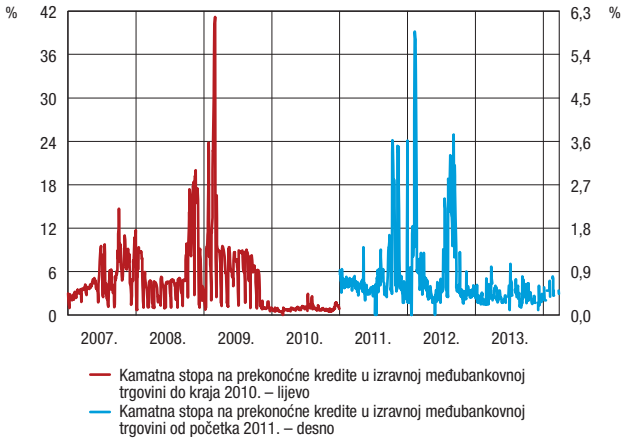

Izvor: HNB

Slika 31. Kamatne stope na kunske i eurske trezorske zapise MF-a
na dan aukcije

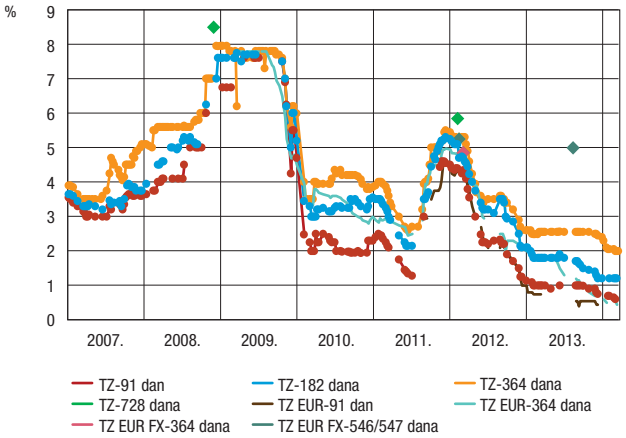

Izvor: MF

Slika 32. Procjena prosječnih kamatnih stopa poslovnih banaka[a]
na godišnjoj razini

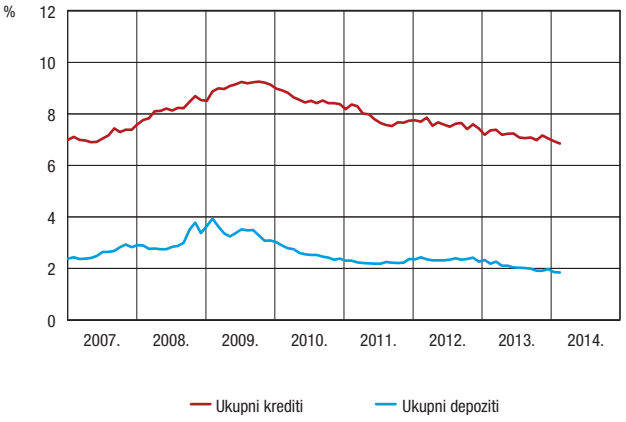

[a] Kamatne stope vagane iznosom stanja ukupno odobrenih kredita
Izvor: HNB

Slika 33. Prosječne kamatne stope poslovnih banaka na kunske kredite
na godišnjoj razini

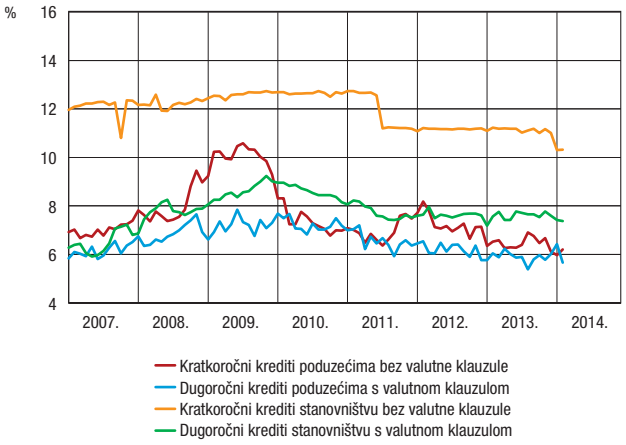

Izvor: HNB

Slika 34. Prosječne kamatne stope poslovnih banaka na depozite oročene od 1 do 3 mjeseca
na godišnjoj razini

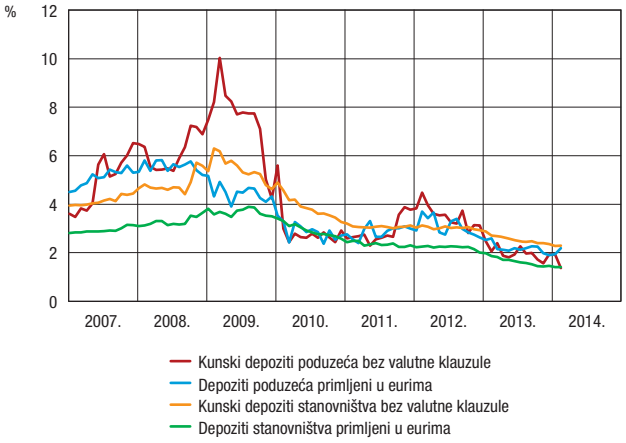

Izvor: HNB

Slika 35. Razlika između kamatnih stopa na kredite i depozite

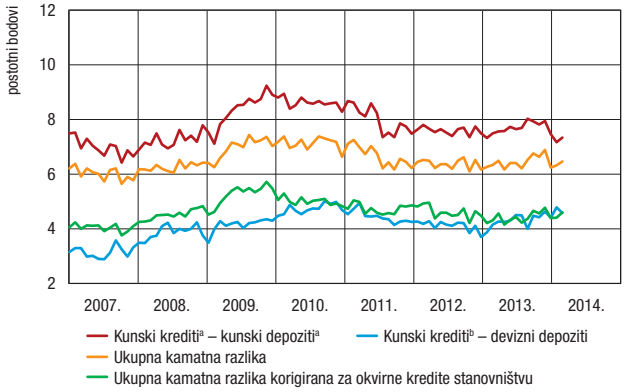

[a] Bez valutne klauzule; [b] S valutnom klauzulom
Napomena: Razliku čini raspon između prosječnih kamatnih stopa na kredite i prosječnih kamatnih stopa na depozite, a valja je razlikovati od neto kamatne marže (udio razlike između kamatnih prihoda i kamatnih rashoda u imovini kreditne institucije).
Izvor: HNB

Slika 36. Neto inozemna aktiva, neto domaća aktiva i ukupna likvidna sredstva (M4)

apsolutne promjene u posljednjih 12 mjeseci

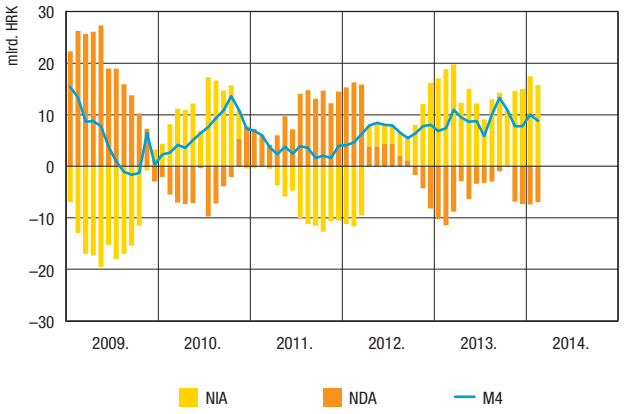

Izvor: HNB

Slika 37. Neto domaća aktiva, struktura

apsolutne promjene u posljednjih 12 mjeseci

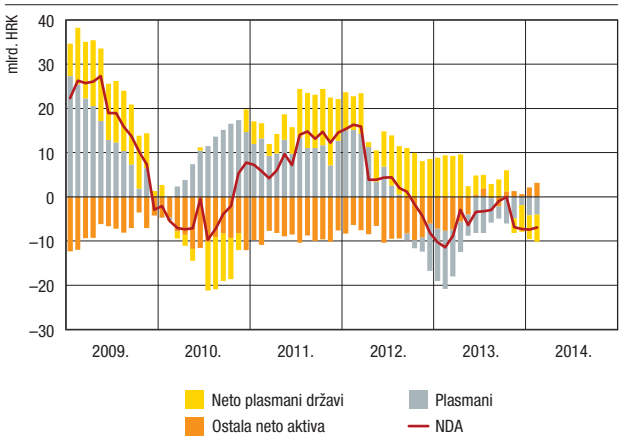

Izvor: HNB

Slika 38. Plasmani

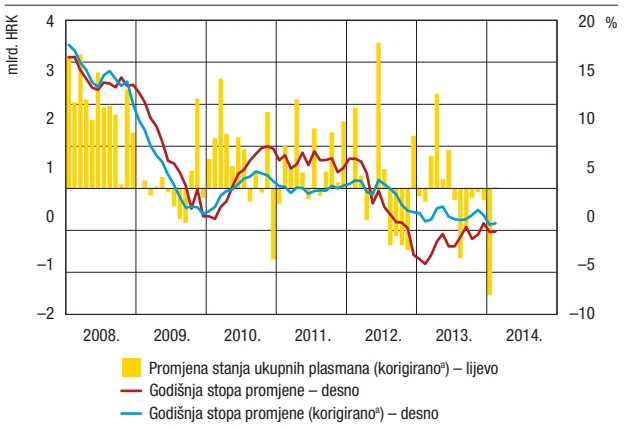

[a] Isključujući učinak tečaja, preuzimanje duga brodogradilišta, prijenos potraživanja na drugo trgovačko društvo, stečaj Centar banke te metodološku promjenu knjiženja naknada

Izvor: HNB

Slika 39. Plasmani poduzećima

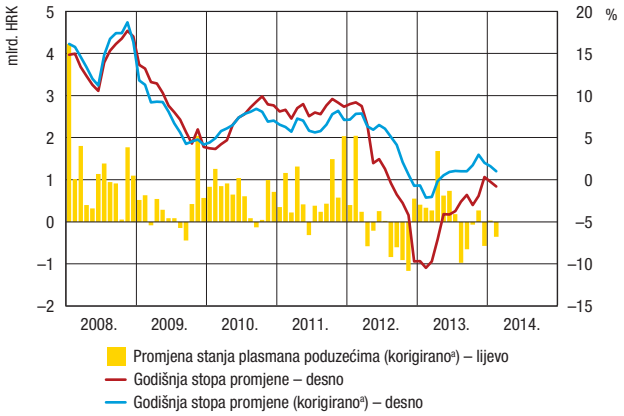

[a] Isključujući učinak tečaja, preuzimanje duga brodogradilišta, prijenos potraživanja na drugo trgovačko društvo, stečaj Centar banke te metodološku promjenu knjiženja naknada

Izvor: HNB

Slika 40. Plasmani stanovništvu

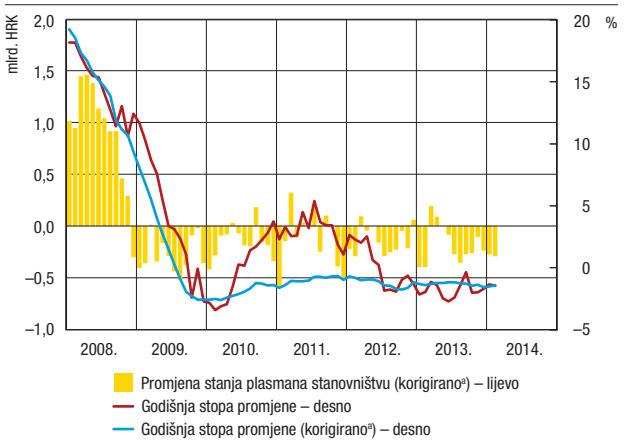

[a] Isključujući učinak tečaja, prijenos potraživanja na drugo trgovačko društvo, stečaj Centar banke te metodološku promjenu knjiženja naknada

Izvor: HNB

Slika 41. Struktura plasmana kreditnih institucija

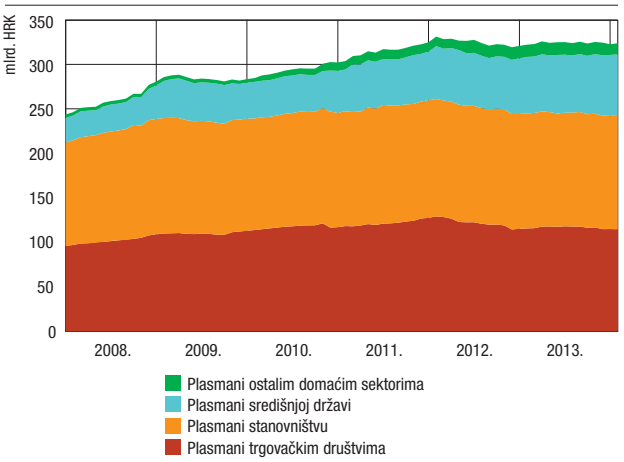

Izvor: HNB

Slika 42. Plasmani kreditnih institucija središnjoj državi

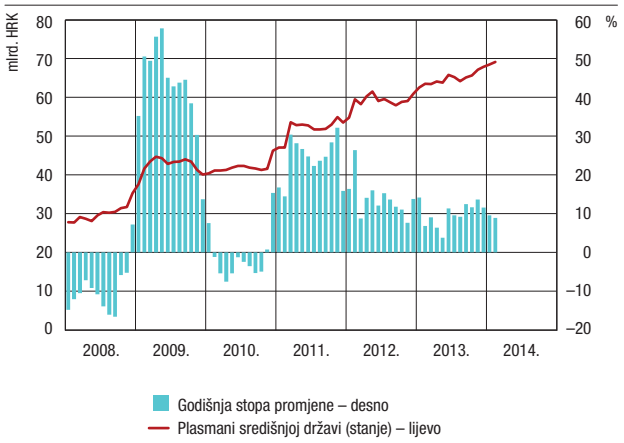

Izvor: HNB

Slika 43. Novčana masa

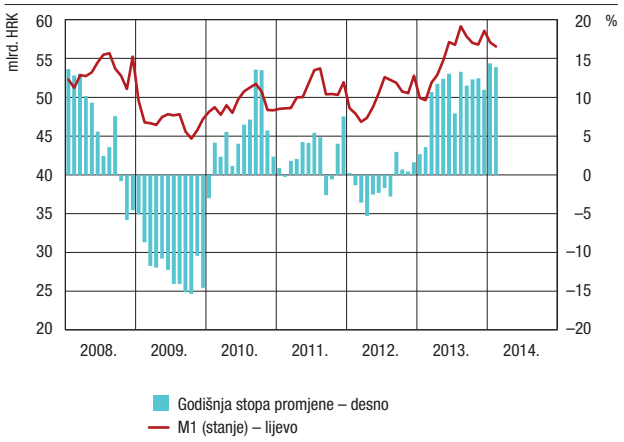

Izvor: HNB

Slika 44. Ukupna likvidna sredstva (M4)

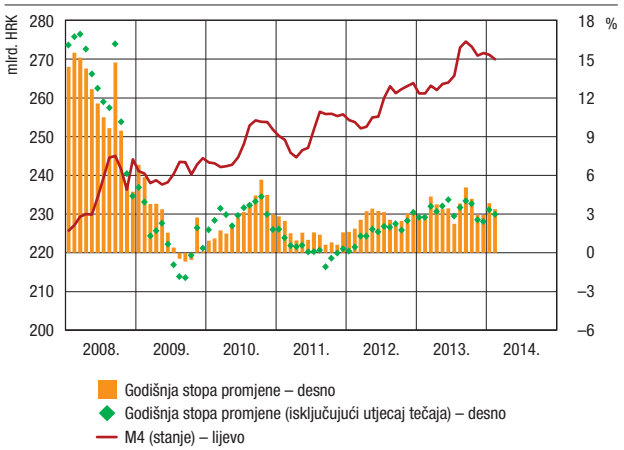

Izvor: HNB

Slika 45. Struktura monetarnog agregata M4

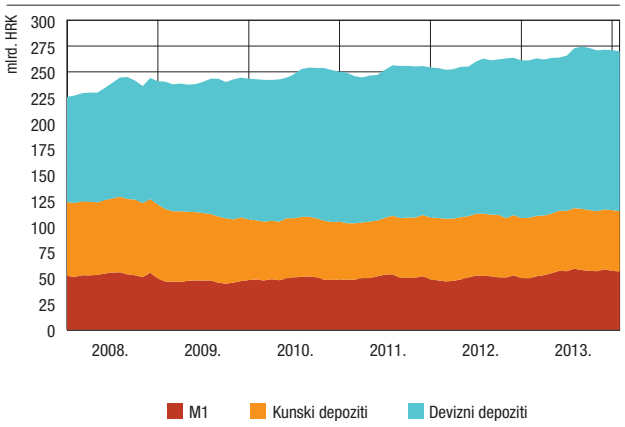

Izvor: HNB

Slika 46. Kunski štedni i oročeni depoziti

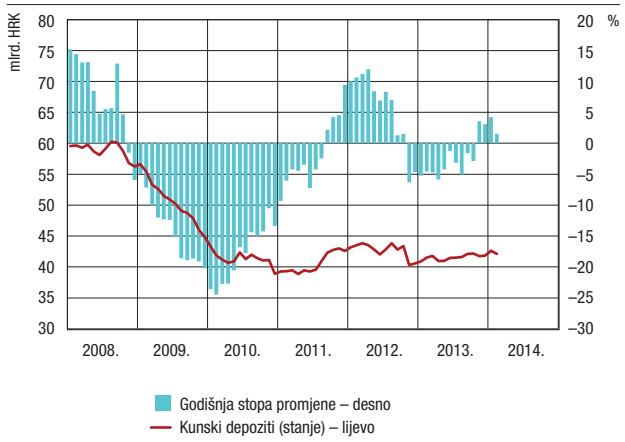

Izvor: HNB

Slika 47. Devizni depoziti

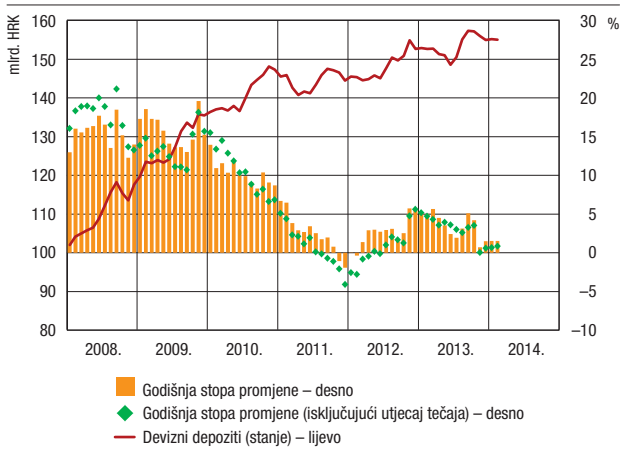

Izvor: HNB

Slika 48. Likvidnost banaka i prekonoćna međubankovna kamatna stopa

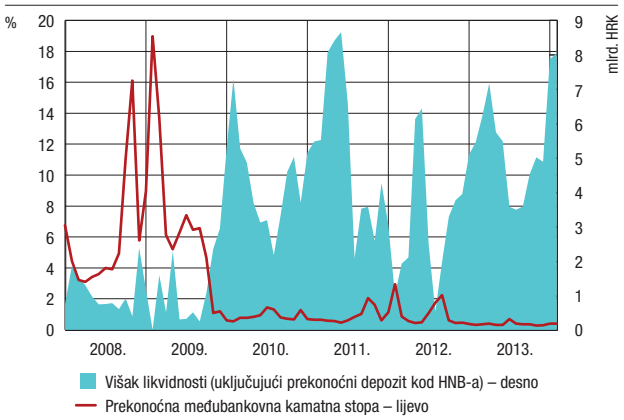

Napomena: Višak likvidnosti je razlika između stanja na računima za namiru poslovnih banaka kod HNB-a i iznosa koji banke moraju održavati na tim računima prema obračunu obvezne pričuve.
Izvor: HNB

Slika 49. Promptne (SPOT) transakcije na deviznom tržištu (neto promet)

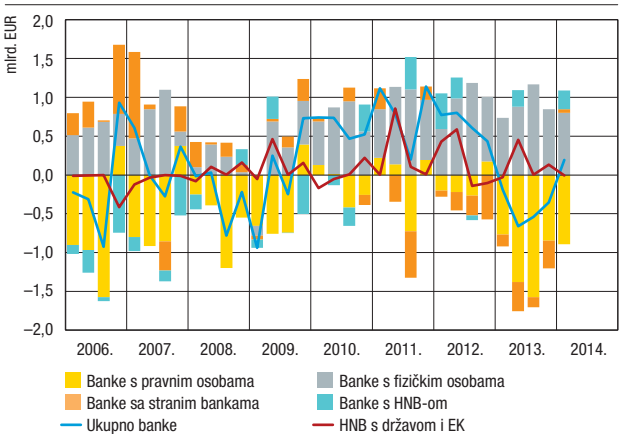

Napomena: Pozitivne vrijednosti označuju neto kupovinu, a negativne vrijednosti neto prodaju. Pravne osobe uključuju državu.
Izvor: HNB

Slika 50. Međunarodne pričuve Hrvatske narodne banke
tekući tečaj

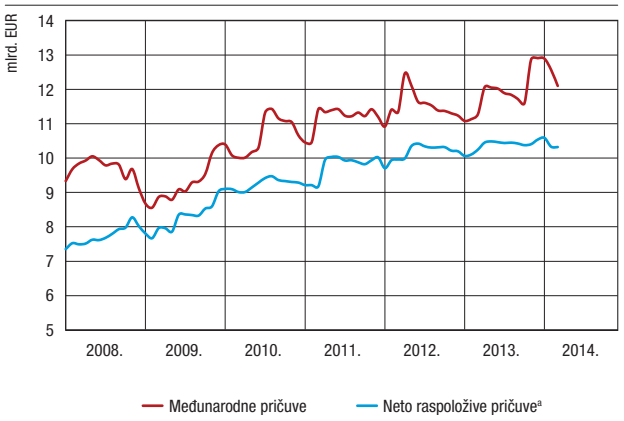

[a] NRP = međunarodne pričuve – inozemna pasiva – devizni dio obvezne pričuve – devizni depoziti države – opća i posebna alokacija SDR-a
Izvor: HNB

Slika 51. Tokovi na tekućem računu

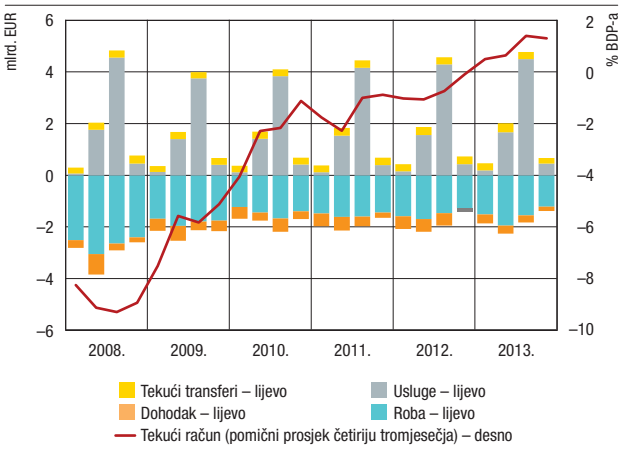

Izvor: HNB

Slika 52. Tokovi na financijskom računu

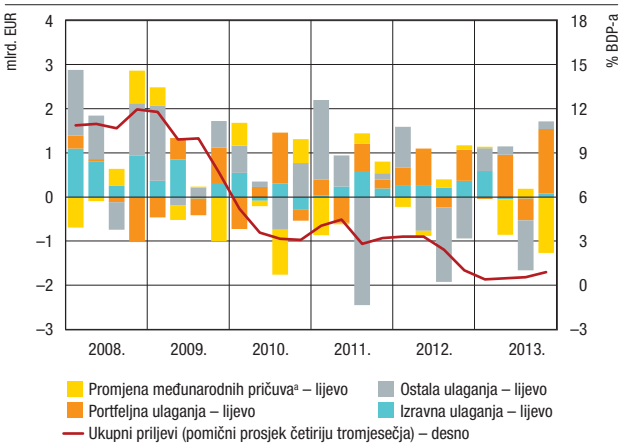

[a] Negativna promjena označuje rast.
Izvor: HNB

Tablica 2. Platna bilanca
preliminarni podaci, u milijunima eura

	2012.	2013.	Indeksi 2013./2012.
Tekuće transakcije	–40,1	564,4	–
Kapitalne i financijske transakcije (bez pričuva)	490,9	2.229,8	454,3
Međunarodne pričuve HNB-a	–45,8	–1.844,3	4.026,0
Neto pogreške i propusti	–404,9	–949,9	234,6

Izvor: HNB

Slika 53. Tokovi na kapitalnom i financijskom računu
po vrsti ulaganja

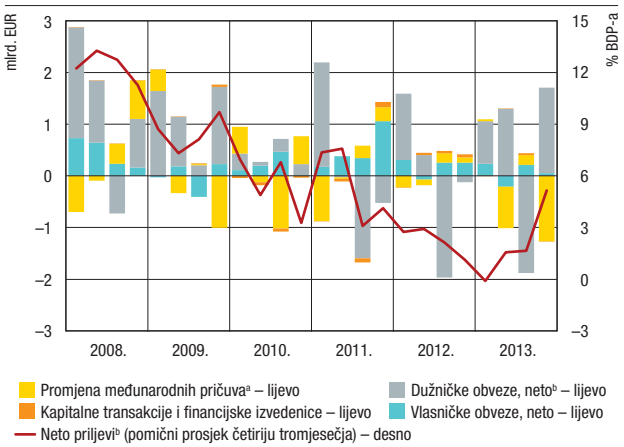

[a] Negativna promjena označuje rast. [b] Isključujući promjenu međunarodnih pričuva
Izvor: HNB

Slika 54. Transakcije[a] neto inozemnog duga (NID)

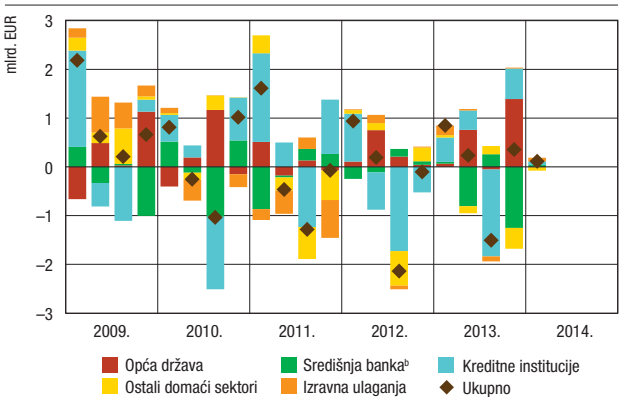

[a] Transakcije se odnose na promjenu duga isključujući međuvalutne promjene i ostale prilagodbe. [b] Smanjenje neto inozemnog duga središnje banke upućuje na porast inozemnih potraživanja.
Napomena: Podaci za prvo tromjesečje 2014. odnose se na siječanj.
Izvor: HNB

Slika 55. Transakcije[a] bruto inozemnog duga (BID)

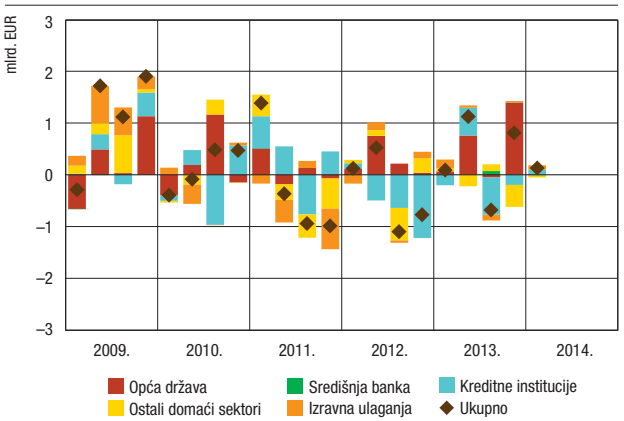

[a] Transakcije se odnose na promjenu duga isključujući međuvalutne promjene i ostale prilagodbe.
Napomena: Podaci za prvo tromjesečje 2014. odnose se na siječanj.
Izvor: HNB

Slika 56. Bruto inozemni dug
na kraju razdoblja

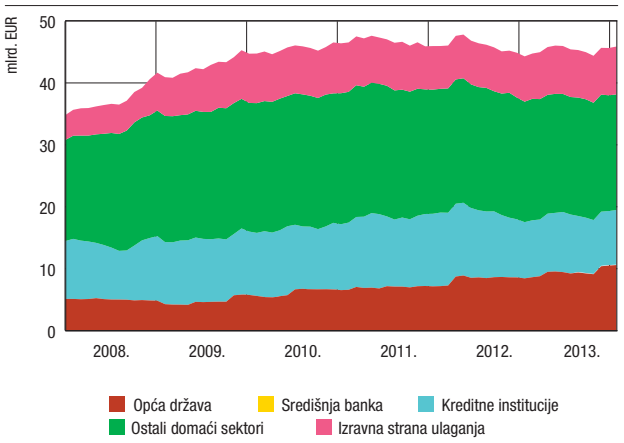

Izvor: HNB

Slika 57. Prihodi i rashodi konsolidirane središnje države[a]
prema metodologiji GFS 2001

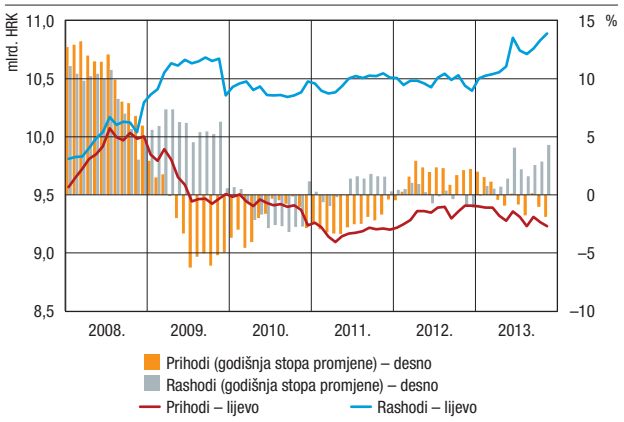

[a] Trend-vrijednosti izračunate su kao pomični dvanaestomjesečni prosjeci originalnih podataka. U rashode je uključena nabava nefinancijske imovine. Od siječnja 2008. konsolidirana središnja država ne obuhvaća HAC.
Izvori: MF; izračun HNB-a

Tablica 3. Saldo konsolidirane opće države
prema metodologiji ESA 95, u milijunima kuna

	I. – IX. 2012.	I. – IX. 2013.
Ukupni prihodi	**99.757**	**99.015**
Direktni porezi	15.274	14.804
Indirektni porezi	44.136	44.907
Socijalni doprinosi	28.553	27.681
Ostalo	11.794	11.623
Ukupni rashodi	**112.307**	**112.536**
Socijalne naknade	40.256	42.253
Subvencije	5.624	5.774
Kamate	7.392	7.331
Naknade zaposlenicima	29.753	27.353
Intermedijarna potrošnja	18.326	18.548
Investicije	4.868	4.377
Ostalo	6.086	6.901
Neto pozajmljivanje (+) / zaduživanje (–)	**–12.550**	**–13.521**

Izvori: Eurostat; DZS; izračun HNB-a

Tablica 4. Ukupni fiskalni saldo konsolidirane središnje države[a]
prema metodologiji GFS 2001, u milijunima kuna

	I. – XI. 2012.	I. – XI. 2013.
Prihodi	103.607	101.482
Rashodi	109.658	114.880
Nabava nefinancijske imovine	2.480	3.429
Neto dani zajmovi	756	447
Izdaci za dionice i ostale udjele	651	618
Izdaci za vrijednosne papire osim dionica	0	150
Povrat duga umirovljenicima	0	0
Promjena dospjelih neplaćenih obveza[b]	–	–
Ukupni fiskalni saldo	**–9.939**	**–18.042**

[a] Više o metodologiji izračuna vidi u Okviru 4. u Biltenu HNB-a br. 165.
[b] HNB ne raspolaže podacima o promjeni dospjelih neplaćenih obveza na mjesečnoj razini.
Izvori: MF; izračun HNB-a

Tablica 5. Financiranje salda konsolidirane središnje države
u milijunima kuna

	I. – XI. 2012.	I. – XI. 2013.
Ukupni fiskalni saldo (GFS 2001)	**–9.939**	**–18.042**
Financiranje	9.939	18.042
Zaduživanje (neto)	11.019	29.982
Domaće	2.734	9.979
Inozemno	8.285	20.003
Prodaja nefinancijske imovine i dionica	367	389
Promjena depozita	1.447	12.328

Izvori: MF; izračun HNB-a

Tablica 6. Promjena duga opće države
u milijunima kuna

	I. 2013.	I. 2014.
Ukupna promjena duga	2.890	–632
Promjena unutarnjeg duga	2.868	–1.074
– Vrijednosni papiri osim dionica, kratkoročni	1.938	–587
– Vrijednosni papiri osim dionica, dugoročni	320	158
– Krediti	611	–645
Promjena inozemnog duga	22	442
– Vrijednosni papiri osim dionica, kratkoročni	386	405
– Vrijednosni papiri osim dionica, dugoročni	–220	–15
– Krediti	–144	52
Dodatak:		
Promjena ukupno izdanih jamstava	208	–942

Izvor: HNB

Statistički pregled

Klasifikacija i iskazivanje podataka o potraživanjima i obvezama

Podaci o potraživanjima i obvezama financijskih institucija klasificiraju se prema institucionalnim sektorima i financijskim instrumentima.

Do studenoga 2010. sektorska klasifikacija institucionalnih jedinica temelji se na sektorizaciji propisanoj Odlukom o kontnom planu za banke, a podaci se temelje na izvještajnom sustavu u skladu s Odlukom o statističkom izvješću banke.

Od prosinca 2010. sektorska klasifikacija protustranaka obavlja se u skladu s Odlukom o statističkoj klasifikaciji institucionalnih sektora koju je objavio Državni zavod za statistiku (DZS), a koja se temelji na Europskom sustavu nacionalnih računa (ESA 1995). Ova je sektorizacija obvezni statistički standard Europske unije i usklađena je s temeljnim međunarodnim statističkim standardom, Sustavom nacionalnih računa (SNA 1993). Podaci se temelje na izvještajnom sustavu u skladu s Odlukom o statističkom i bonitetnom izvješćivanju.

U Tablici 1. dan je usporedni prikaz dviju sektorizacija.

Tablica 1. Usporedni prikaz dviju sektorizacija

Sektorizacija prema Odluci o kontnom planu za banke	Sektorizacija prema ESA 1995
Trgovačka društva	**Nefinancijska trgovačka društva**
Državna trgovačka društva	Javna nefinancijska trgovačka društva
Ostala trgovačka društva	Nacionalna privatna nefinancijska trgovačka društva
	Inozemno kontrolirana nefinancijska trgovačka društva
Financijske institucije	**Financijske institucije**
Hrvatska narodna banka	Središnja banka
Banke	Ostale monetarne financijske institucije
Ostale bankarske institucije	Ostali financijski posrednici, osim društava za osiguranje i mirovinskih fondova
HBOR	
Nebankarske financijske institucije	Financijske pomoćne institucije
Banke u stečaju	Društva za osiguranje i mirovinski fondovi
Državne jedinice	**Opća država**
Republika Hrvatska (središnja država)	Središnja država
Republički fondovi	Regionalna država
Lokalna država	Lokalna država
	Fondovi socijalne sigurnosti
Stanovništvo	**Stanovništvo**
Neprofitne institucije koje opslužuju stanovništvo	**Neprofitne institucije koje opslužuju stanovništvo**
Nerezidenti	**Inozemstvo**

Za potrebe Biltena HNB-a u tablicama od A do D12 institucionalni sektori su sljedeći: financijske institucije, središnja država, ostali domaći sektori i inozemstvo.

Financijske institucije:

Do studenoga 2010. sektor financijske institucije obuhvaća sljedeće podsektore: središnja banka, banke, ostale bankarske institucije i nebankarske financijske institucije. Središnja banka je Hrvatska narodna banka. Banke su institucije kojima je Hrvatska narodna banka izdala odobrenje za obavljanje bankarskih poslova u skladu sa Zakonom o bankama. U sektor banke ne uključuju se banke u stečaju i bivše filijale banaka čije je sjedište izvan Republike Hrvatske. Ostale bankarske institucije su stambene štedionice, štedno-kreditne zadruge i investicijski fondovi. Nebankarske financijske institucije su financijske institucije koje nisu klasificirane kao banke ili kao ostale bankarske institucije (npr. društva za osiguranje ili mirovinski fondovi).

U tablicama od A do D12 obavljena je revizija podataka tako što je Hrvatska banka za obnovu i razvitak reklasificirana iz podsektora fondovi socijalne sigurnosti u podsektor ostale bankarske institucije od srpnja 1999. godine.

Od prosinca 2010. sektor financijske institucije obuhvaća sljedeće podsektore: središnja banka, ostale monetarne financijske institucije, ostali financijski posrednici osim društava za osiguranje i mirovinskih fondova, financijske pomoćne institucije te društva za osiguranje i mirovinski fondovi. Središnja banka je Hrvatska narodna banka. Ostale monetarne financijske institucije su kreditne institucije (banke, štedne banke i stambene štedionice). Prema regulativi Europske središnje banke obuhvat ostalih monetarnih financijskih institucija u budućnosti će biti proširen tako što će one obuhvaćati i novčane investicijske fondove. Kreditne institucije su institucije kojima je Hrvatska narodna banka izdala odobrenje za rad u skladu sa Zakonom o kreditnim institucijama. U sektor kreditne institucije ne uključuju se banke u likvidaciji i banke u stečaju. Ostali financijski posrednici osim društava za osiguranje i mirovinskih fondova jesu institucije čija je glavna aktivnost financijsko posredovanje

Tablica 2. Sektorizacija financijskih institucija do studenoga 2010.

Financijske institucije	Središnja banka	
	Banke	Banke i štedne banke
	Ostale bankarske institucije	Stambene štedionice
		Štedno-kreditne zadruge/Kreditne unije
		Investicijski fondovi i sl.
		HBOR
	Nebankarske financijske institucije	Društva za osiguranje
		Mirovinski fondovi
		Ostali financijski posrednici (npr. društva za leasing)
		Pomoćne financijske institucije (burze, mjenjačnice, investicijska društva, društva za upravljanje investicijskim i mirovinskim fondovima i sl.)

Tablica 3. Sektorizacija financijskih institucija od prosinca 2010.

Financijske institucije	Središnja banka		
	Ostale monetarne financijske institucije	Kreditne institucije	Banke
			Štedne banke
			Stambene štedionice
		Otvoreni novčani investicijski fondovi	
		Ostale monetarne financijske institucije	
	Ostali financijski posrednici (osim društava za osiguranje i mirovinskih fondova)	Investicijski fondovi	
		Društva za leasing	
		Društva za faktoring	
		Banke u stečaju/likvidaciji	
		HBOR	
		Kreditne unije i sl.	
	Pomoćne financijske institucije	Burze	
		Mjenjačnice	
		Financijska regulatorna tijela	
		Posrednici i zastupnici u osiguranju	
		Investicijska društva	
		Društva za upravljanje inv./mir. fondovima i sl.	
	Društva za osiguranje i mirovinski fondovi	Društva za osiguranje	
		Mirovinski fondovi	

preuzimanjem obveza koje nisu u obliku novca, depozita i/ili bliskih supstituta depozita. To su primjerice investicijski fondovi, društva za leasing, društva za faktoring, banke u likvidaciji, banke u stečaju, kreditne unije, Hrvatska banka za obnovu i razvitak i slično. Financijske pomoćne institucije su institucije čija je glavna aktivnost pružanje pomoćnih financijskih poslova, a obuhvaćaju primjerice burze, mjenjačnice, financijska regulatorna tijela, posrednike i zastupnike u osiguranju, investicijska društva, društva za upravljanje investicijskim i mirovinskim fondovima, SKDD, Hanfa, Fina, DAB i slično. Društva za osiguranje i mirovinski fondovi su institucije čija je glavna aktivnost financijsko posredovanje kao posljedica podjela pripadajućih rizika.

U tablicama 2. i 3. dan je usporedni prikaz strukture razlika financijskih institucija.

Središnja država:

Do studenoga 2010. sektor središnja država i fondovi socijalne sigurnosti obuhvaća podsektor središnja država (do Biltena broj 190 objavljivan pod nazivom Republika Hrvatska) i podsektor fondovi socijalne sigurnosti (do Biltena broj 190 objavljivan pod nazivom republički fondovi).

Do prosinca 2003. podsektor središnja država obuhvaća organe državne uprave, uključujući Hrvatske ceste, Hrvatske autoceste i Državnu agenciju za osiguranje štednih uloga i sanaciju banaka, a podsektor fondovi socijalne sigurnosti obuhvaća Hrvatski zavod za zdravstveno osiguranje, Hrvatski zavod za mirovinsko osiguranje, Hrvatski zavod za zapošljavanje, Hrvatski fond za privatizaciju i Hrvatske vode. Od siječnja 2004. Hrvatske ceste, Državna agencija za osiguranje štednih uloga i sanaciju banaka i Hrvatske autoceste reklasificirane su iz podsektora središnja država u podsektor fondovi socijalne sigurnosti. Dodatno, od siječnja 2008. Hrvatske autoceste reklasificirane su iz podsektora fondovi socijalne sigurnosti u podsektor javna nefinancijska trgovačka društva.

Od prosinca 2010. središnja država obuhvaća organe državne uprave, uključujući Hrvatske ceste, Hrvatske vode i Agenciju za upravljanje državnom imovinom. Podsektor fondovi socijalne sigurnosti obuhvaća Hrvatski zavod za mirovinsko osiguranje, Hrvatski zavod za zdravstveno osiguranje i Hrvatski zavod za zapošljavanje.

Sektor središnja država obuhvaća i institucionalne jedinice osnovane i kontrolirane od strane središnje države (primjerice djelatnosti odgoja i obrazovanja, zdravstva, znanosti, kulture i slično) koje su reklasificirane iz podsektora nacionalna privatna nefinancijska trgovačka društva i inozemno kontrolirana nefinancijska trgovačka društva (do Biltena broj 190 objavljivana pod nazivom ostala trgovačka društva).

Ostali domaći sektori:

Ostali domaći sektori obuhvaćaju lokalnu državu, javna nefinancijska trgovačka društva, nacionalna privatna nefinancijska trgovačka društva, inozemno kontrolirana nefinancijska trgovačka društva te stanovništvo, uključujući obrtnike i neprofitne institucije koje pružaju usluge stanovništvu.

U pojedinim tablicama ostali domaći sektori dijele se na sljedeće podsektore: lokalna država, nefinancijska trgovačka društva (do Biltena broj 190 objavljivana pod nazivom trgovačka društva) i stanovništvo.

Lokalna država obuhvaća jedinice lokalne i područne (regionalne) samouprave. Sektor lokalna država obuhvaća i institucionalne jedinice osnovane i kontrolirane od strane lokalne države (primjerice djelatnosti odgoja i obrazovanja, zdravstva, znanosti, kulture i slično) koje su reklasificirane iz podsektora nacionalna privatna nefinancijska trgovačka društva i inozemno kontrolirana nefinancijska trgovačka društva (do Biltena broj 190 objavljivana pod nazivom ostala trgovačka društva).

Nefinancijska trgovačka društva obuhvaćaju javna nefinancijska trgovačka društva, nacionalna privatna nefinancijska trgovačka društva i inozemno kontrolirana nefinancijska trgovačka društva.

Do studenoga 2010. javna nefinancijska trgovačka društva (do Biltena broj 190 objavljivana pod nazivom državna trgovačka društva) čine javna nefinancijska trgovačka društva s popisa navedenog u Uputi za primjenu kontnog plana za banke.

Nacionalna privatna nefinancijska trgovačka društva i inozemno kontrolirana nefinancijska trgovačka društva (do Biltena broj 190 objavljivana pod nazivom ostala trgovačka društva) obuhvaćaju, između ostalih, i institucionalne jedinice osnovane i kontrolirane od strane središnje države (primjerice djelatnosti odgoja i obrazovanja, zdravstva, znanosti, kulture i slično). Dakle, ovdje pripadaju fakulteti, bolnice, dječji vrtići, domovi zdravlja i slično, pri čemu primjerice visokoškolsku instituciju izvještajne institucije trebaju razvrstati u ovaj podsektor bez obzira na vlasništvo i kontrolu (i bez obzira na to je li ih osnovala RH ili je riječ o privatnoj ustanovi). Ovaj podsektor obuhvaća i banke u stečaju.

U tablicama od A do D12 obavljena je revizija podataka tako što su Hrvatske autoceste reklasificirane iz podsektora fondovi socijalne sigurnosti u podsektor javna nefinancijska trgovačka društva od siječnja 2008. godine.

Od prosinca 2010. javna nefinancijska trgovačka društva (do Biltena broj 190 objavljivana pod nazivom državna trgovačka društva) obuhvaćaju sve institucionalne jedinice koje zadovoljavaju kriterije propisane sektorskom klasifikacijom institucionalnih jedinica za ovaj podsektor.

Nacionalna privatna nefinancijska trgovačka društva i inozemno kontrolirana nefinancijska trgovačka društva (do Biltena broj 190 objavljivana pod nazivom ostala trgovačka društva) i nadalje su ostala sve privatno osnovane institucije, dok su institucionalne jedinice osnovane i kontrolirane od strane države (primjerice djelatnosti odgoja i obrazovanja, zdravstva, znanosti, kulture i slično) razvrstane u odgovarajući podsektor (središnja ili lokalna država) u sklopu sektora opća država, ovisno o tome tko im je osnivač. Ovaj podsektor ne obuhvaća banke u stečaju.

Stanovništvo uključuje i obrtnike i neprofitne institucije koje opslužuju stanovništvo.

Sektor inozemstvo obuhvaća strane fizičke i pravne osobe.

U tablicama od A do D12 svi podaci o potraživanjima i obvezama odnose se na stanje na kraju razdoblja, pri čemu se devizne stavke iskazuju u kunskoj protuvrijednosti prema srednjem tečaju Hrvatske narodne banke na kraju razdoblja. U tablicama u kojima postoji podjela na kunske i devizne stavke kunske stavke uključuju stavke u kunama bez valutne klauzule i stavke u kunama uz valutnu klauzulu. Sve se stavke iskazuju na bruto načelu (tj. prije umanjenja za iznose ispravaka vrijednosti).

Promjena sektorizacije i promjena izvještajnog sustava dovele su do loma u podacima od prosinca 2010. prikazanima u tablicama od A do D12 (od Biltena broj 190) te u tablicama H (od Biltena broj 194).

Dodatno, počevši od srpnja 1999., provedena je revizija podataka u tablicama od A do D12 tako da su, uz podatke banaka i štednih banaka, uključeni i podaci stambenih štedionica.

A. Monetarni i kreditni agregati

Tablica A1: Monetarni i kreditni agregati
na kraju razdoblja, u milijunima kuna i postocima

Godina	Mjesec	Primarni novac	Novčana masa M1	Ukupna likvidna sredstva M4	Neto domaća aktiva	Plasmani	Mjesečne stope rasta				
							Primarni novac	Novčana masa M1	Ukupna likvidna sredstva M4	Neto domaća aktiva	Plasmani
2000.	prosinac	11.717,8	18.023,2	76.005,6	46.988,4	60.949,6	7,20	9,93	3,68	10,06	2,67
2001.	prosinac	17.864,6	23.749,5	109.951,7	61.290,3	75.103,2	8,21	13,11	11,47	3,61	1,19
2002.	prosinac	23.066,6	30.889,4	120.915,3	88.097,9	97.841,8	10,83	6,18	1,88	7,91	2,32
2003.	prosinac	30.637,9	33.940,4	135.200,4	102.429,0	112.075,1	9,08	1,93	0,46	3,37	0,60
2004.	prosinac	33.925,5	34.563,2	148.819,7	117.087,8	127.929,0	8,46	2,66	0,70	2,62	2,02
2005.	prosinac	40.441,9	38.868,2	166.161,3	142.867,8	150.245,3	9,51	4,46	0,55	2,37	2,01
2006.	prosinac	46.338,0	48.527,8	196.724,2	169.171,5	184.879,1	3,18	4,76	1,86	3,57	3,06
2007.	prosinac	51.932,2	57.886,6	233.080,1	183.673,5	213.200,1	3,75	6,73	3,95	3,56	2,67
2008.	prosinac	49.752,8	55.237,9	244.134,1	202.476,0	241.827,1	–9,89	8,16	3,30	5,61	2,76
2009.	prosinac	56.153,9	47.195,7	244.445,9	199.520,7	241.862,6	4,57	3,16	0,67	0,25	0,01
2010.	prosinac	56.353,8	48.301,4	251.738,5	207.240,1	256.504,6	3,00	–0,12	–0,79	1,44	–1,02
2011.	prosinac	62.559,6	51.934,5	255.730,6	221.732,4	269.114,2	3,76	3,27	0,15	2,40	1,08
2012.	prosinac[a]	61.856,3	52.780,4	263.788,3	213.562,9	258.492,0	3,55	4,49	0,26	0,62	–1,74
2013.	ožujak	62.354,6	51.859,3	263.130,6	215.761,0	259.586,3	3,05	4,50	0,75	0,51	0,33
	travanj	61.580,6	52.896,1	262.070,0	211.724,1	261.889,7	–1,24	2,00	–0,40	–1,87	0,89
	svibanj	62.746,3	54.780,3	263.572,5	212.804,8	260.556,0	1,89	3,56	0,57	0,51	–0,51
	lipanj	63.520,8	57.124,6	263.936,2	215.915,1	259.236,5	1,23	4,28	0,14	1,46	–0,51
	srpanj	60.808,4	56.746,0	265.771,9	214.277,0	259.912,0	–4,27	–0,66	0,70	–0,76	0,26
	kolovoz	61.414,6	59.145,1	273.021,1	212.315,3	259.843,2	1,00	4,23	2,73	–0,92	–0,03
	rujan	61.495,7	57.836,8	274.523,0	213.530,7	260.439,8	0,13	–2,21	0,55	0,57	0,23
	listopad	61.329,7	57.000,5	273.210,9	213.364,1	257.958,7	–0,27	–1,45	–0,48	–0,08	–0,95
	studeni	61.623,6	56.798,7	270.889,6	205.579,6	258.229,3	0,48	–0,35	–0,85	–3,65	0,10
	prosinac	63.043,9	58.532,7	271.516,1	206.232,5	256.560,3	2,30	3,05	0,23	0,32	–0,65
2014.	siječanj	65.728,1	57.082,5	271.169,0	206.464,6	254.254,2	4,26	–2,48	–0,13	0,11	–0,90
	veljača	62.524,9	56.524,5	269.989,4	207.698,5	254.723,8	–4,87	–0,98	–0,44	0,60	0,18

[a] U sklopu plasmana, potraživanja od ostalih domaćih sektora smanjila su se u prosincu 2012. za 5,6 mlrd. kuna. To smanjenje u potpunosti je bilo posljedica transakcija jedne kreditne institucije koja je, s ciljem smanjenja djelomično nadoknadivih i nenadoknadivih plasmana, prenijela ukupno 5,6 mlrd. kuna svojih potraživanja na društvo u indirektnom vlasništvu banke majke.

Tablica A1: Monetarni i kreditni agregati • U tablici se u stupcima iskazuju podaci o nekim osnovnim monetarnim i kreditnim agregatima te njihove mjesečne stope rasta.

Počevši od Biltena HNB-a broj 190, provedena je revizija svih monetarnih agregata od srpnja 1999. nadalje tako da su podacima, uz Hrvatsku narodnu banku, banke i štedne banke, obuhvaćene i stambene štedionice.

Primarni novac u cijelosti je preuzet iz Bilance Hrvatske narodne banke (Tablica C1).

Novčana masa M1 definirana je jednako kao i istoimena stavka u Bilanci monetarnih institucija (Tablica B1) te obuhvaća gotov novac izvan kreditnih institucija, depozite ostalih financijskih institucija kod Hrvatske narodne banke te depozitni novac kod kreditnih institucija.

Ukupna likvidna sredstva M4 obuhvaćaju novčanu masu M1, štedne i oročene depozite, devizne depozite te obveznice i instrumente tržišta novca (navedene komponente preuzete su iz Bilance monetarnih institucija (Tablica B1).

Neto domaća aktiva definirana je kao razlika između ukupnih likvidnih sredstava i inozemne aktive (neto).

Do studenoga 2010. plasmani su potraživanja banaka i stambenih štedionica od ostalih domaćih sektora, ostalih bankarskih institucija i nebankarskih financijskih institucija.

Od prosinca 2010. plasmani su potraživanja kreditnih institucija od ostalih domaćih sektora, ostalih financijskih posrednika, pomoćnih financijskih institucija i društava za osiguranje te mirovinskih fondova.

B. Monetarne institucije

Tablica B1: Bilanca monetarnih institucija
na kraju razdoblja, u milijunima kuna

	2008. XII.	2009. XII.	2010. XII.	2011. XII.	2012. XII.[a]	2013. XII.	2014. I.	2014. II.
AKTIVA								
1. Inozemna aktiva (neto)	41.658,1	44.925,2	44.498,4	33.998,2	50.225,4	65.283,6	64.704,4	62.290,9
2. Plasmani	274.165,9	275.430,1	295.198,1	317.322,1	315.273,2	307.282,3	307.191,3	307.351,1
2.1. Potraživanja od središnje države i fondova socijalne sigurnosti (neto)	32.338,7	33.567,5	38.693,6	48.208,0	56.781,3	50.722,1	52.937,1	52.627,4
2.2. Potraživanja od ostalih domaćih sektora	239.449,4	240.118,1	250.294,2	261.982,9	247.816,4	246.630,2	246.552,4	246.323,5
2.3. Potraživanja od ostalih bankarskih institucija	1.249,9	633,9	....	....	....	....	....	....
2.4. Potraživanja od nebankarskih financijskih institucija	1.127,8	1.110,6	....	....	....	....	....	....
2.5. Potraživanja od ostalih financijskih posrednika	....	....	4.588,1	5.975,8	9.366,9	7.899,3	6.315,6	6.542,8
2.6. Potraživanja od pomoćnih financijskih institucija	....	....	967,9	1.022,8	1.065,5	1.276,3	1.196,8	1.301,0
2.7. Potraživanja od društava za osiguranje i mirovinskih fondova	....	....	654,3	132,6	243,1	754,5	189,4	556,5
Ukupno (1+2)	**315.824,0**	**320.355,3**	**339.696,6**	**351.320,4**	**365.498,7**	**372.565,9**	**371.895,7**	**369.642,0**
PASIVA								
1. Novčana masa	55.237,9	47.195,7	48.301,4	51.934,5	52.780,4	58.532,7	57.082,5	56.524,5
2. Štedni i oročeni depoziti	56.240,7	44.874,3	38.885,2	42.558,9	40.590,0	41.846,5	42.644,8	42.113,4
3. Devizni depoziti	117.590,8	135.509,1	147.320,5	144.486,8	152.649,2	154.921,2	155.183,3	154.993,5
4. Obveznice i instrumenti tržišta novca	15.064,7	16.866,7	17.231,3	16.750,4	17.768,7	16.215,6	16.258,3	16.358,0
5. Ograničeni i blokirani depoziti	3.094,2	2.598,3	3.580,9	3.399,7	5.274,1	4.718,4	3.053,3	2.965,7
6. Ostalo (neto)	68.595,7	73.311,1	84.377,1	92.190,1	96.436,2	96.331,5	97.673,5	96.686,9
Ukupno (1+2+3+4+5+6)	**315.824,0**	**320.355,3**	**339.696,6**	**351.320,4**	**365.498,7**	**372.565,9**	**371.895,7**	**369.642,0**

[a] Potraživanja od ostalih domaćih sektora smanjila su se u prosincu 2012. za 5,6 mlrd. kuna. To smanjenje u potpunosti je bilo posljedica transakcija jedne kreditne institucije koja je, s ciljem smanjenja djelomično nadoknadivih i nenadoknadivih plasmana, prenijela ukupno 5,6 mlrd. kuna svojih potraživanja na društvo u indirektnom vlasništvu banke majke.

Tablica B1: Bilanca monetarnih institucija • Bilanca monetarnih institucija prikazuje konsolidirane podatke iz Bilance Hrvatske narodne banke (Tablica C1) i Konsolidirane bilance kreditnih institucija (Tablica D1).

Počevši od Biltena HNB-a broj 190, provedena je revizija svih stavki od srpnja 1999. nadalje tako da su podacima, uz Hrvatsku narodnu banku, banke i štedne banke, obuhvaćene i stambene štedionice.

Inozemna aktiva (neto) jest razlika između zbroja inozemnih aktiva Hrvatske narodne banke i kreditnih institucija i zbroja inozemnih pasiva Hrvatske narodne banke i kreditnih institucija.

Plasmani su zbroj odgovarajućih stavki iz Bilance Hrvatske narodne banke i Konsolidirane bilance kreditnih institucija, s tim da su potraživanja od središnje države iskazana neto, tj. umanjena za depozite središnje države kod Hrvatske narodne banke i kod kreditnih institucija.

Novčana masa je zbroj gotovog novca izvan kreditnih institucija, depozita ostalih financijskih institucija kod Hrvatske narodne banke i depozitnog novca kod kreditnih institucija (stavka

Depozitni novac iz Konsolidirane bilance kreditnih institucija, Tablica D1).

Stavke Štedni i oročeni depoziti, Devizni depoziti te Obveznice i instrumenti tržišta novca u cijelosti su preuzete iz Konsolidirane bilance kreditnih institucija, dok je stavka Ograničeni i blokirani depoziti zbroj pripadnih stavki iz Bilance Hrvatske narodne banke (isključujući blokirane depozite kreditnih institucija kod Hrvatske narodne banke) i Konsolidirane bilance kreditnih institucija. Ostalo (neto) jesu neraspoređene stavke pasive umanjene za neraspoređene stavke aktive.

Tablica B2: Broj kreditnih institucija obuhvaćenih monetarnom statistikom i njihova klasifikacija prema veličini bilančne aktive

Godina	Mjesec	Ukupan broj kreditnih institucija	Banke	Štedne banke	Stambene štedionice	Štedionice	Kreditne institucije klasificirane prema veličini bilančne aktive					
							Manje od 100 mil. kn	Od 100 do manje od 500 mil. kn	Od 500 mil. do manje od 1 mlrd. kn	Od 1 do manje od 2 mlrd. kn	Od 2 do manje od 10 mlrd. kn	10 i više mlrd. kn
1	2	3 = 4 do 7	4	5	6	7	8	9	10	11	12	13
2000.	prosinac	78	45	0	4	29	28	23	9	6	10	2
2001.	prosinac	69	44	0	4	21	20	20	8	7	10	4
2002.	prosinac	59	46	0	3	10	12	16	9	9	8	5
2003.	prosinac	53	42	0	4	7	7	16	9	7	8	6
2004.	prosinac	49	39	0	4	6	7	13	10	8	5	6
2005.	prosinac	43	36	0	4	3	4	10	8	8	7	6
2006.	prosinac	43	35	0	5	3	6	6	6	11	6	8
2007.	prosinac	42	35	0	5	2	5	5	2	16	5	9
2008.	prosinac	43	35	1	5	2	4	8	1	14	7	9
2009.	prosinac	43	34	2	5	2	5	6	3	14	7	8
2010.	prosinac	38	32	1	5	0	1	5	2	12	10	8
2011.	prosinac	37	31	1	5	0	1	5	1	12	10	8
2012.	prosinac	36	30	1	5	0	1	5	1	11	10	8
2013.	ožujak	36	30	1	5	0	1	5	1	11	10	8
	travanj	36	30	1	5	0	1	5	1	11	10	8
	svibanj	36	30	1	5	0	1	5	1	11	10	8
	lipanj	36	30	1	5	0	1	5	1	12	9	8
	srpanj	36	30	1	5	0	1	5	1	11	10	8
	kolovoz	36	30	1	5	0	1	5	1	11	10	8
	rujan	36	30	1	5	0	1	5	1	12	9	8
	listopad	35	29	1	5	0	1	4	2	11	9	8
	studeni	35	29	1	5	0	1	4	2	11	9	8
	prosinac	35	29	1	5	0	1	4	2	11	9	8
2014.	siječanj	35	29	1	5	0	1	4	1	12	9	8
	veljača	35	29	1	5	0	1	4	1	11	9	9

Tablica B2: Broj kreditnih institucija obuhvaćenih monetarnom statistikom i njihova klasifikacija prema veličini bilančne aktive • U tablici se iskazuje ukupan broj kreditnih institucija, koje mjesečno izvješćuju Hrvatsku narodnu banku i čije je poslovanje prikazano u Konsolidiranoj bilanci kreditnih institucija. U skladu s regulativom Europske središnje banke obuhvat ostalih monetarnih institucija u budućnosti će biti proširen tako da će one obuhvaćati i novčane investicijske fondove.

Do veljače 2005. monetarnom statistikom obuhvaćene su i institucije koje su izgubile odobrenje za rad, a nisu pokrenule postupak likvidacije. Do studenoga 2010. monetarnom statistikom obuhvaćene su i institucije u likvidaciji.

U tablici se također iskazuje klasifikacija kreditnih institucija prema veličini bilančne aktive.

C. Hrvatska narodna banka

Tablica C1: Bilanca Hrvatske narodne banke

na kraju razdoblja, u milijunima kuna

	2008. XII.	2009. XII.	2010. XII.	2011. XII.	2012. XII.	2013. XII.	2014.	
							I.	II.
AKTIVA								
1. Inozemna aktiva	66.805,5	75.807,8	78.728,2	84.302,0	84.782,1	98.583,0	98.566,2	96.262,7
1.1. Zlato	–	–	–	–	–	–	–	–
1.2. Posebna prava vučenja	5,3	2.423,7	2.634,5	2.716,3	2.662,3	2.601,4	2.633,8	2.651,6
1.3. Pričuvna pozicija kod MMF-a	1,3	1,3	1,4	1,4	1,4	1,4	1,4	1,4
1.4. Efektiva i depoziti po viđenju u stranim bankama	1.472,7	1.763,8	1.483,0	1.887,2	10.647,4	7.576,9	8.994,5	8.533,8
1.5. Oročeni depoziti u stranim bankama	13.189,3	17.534,5	22.702,9	18.676,4	6.298,8	20.819,1	17.231,2	15.356,4
1.6. Plasmani u vrijednosne papire u devizama	52.136,9	54.084,5	51.906,5	61.020,7	65.172,2	67.584,3	69.705,3	69.719,5
1.7. Nekonvertibilna devizna aktiva	0,0	0,0	0,0	0,0	0,0	–	–	–
2. Potraživanja od središnje države	2,2	2,9	0,3	251,8	–	–	–	–
2.1. Potraživanja u kunama	2,2	2,9	0,3	251,8	–	–	–	–
2.2. Potraživanja u devizama	–	–	–	–	–	–	–	–
3. Potraživanja od ostalih domaćih sektora	3,7	3,5	3,1	2,8	2,5	2,3	2,3	2,3
4. Potraživanja od kreditnih institucija	13,9	13,5	12,9	139,2	11,8	11,3	11,2	11,2
4.1. Krediti kreditnim institucijama	13,9	13,5	12,9	139,2	11,8	11,3	11,2	11,2
Lombardni krediti	–	–	–	–	–	–	–	–
Kratkoročni kredit za likvidnost	–	–	–	126,8	–	–	–	–
Ostali krediti	13,9	13,5	12,9	12,4	11,8	11,3	11,2	11,2
Obratne repo transakcije	–	–	–	–	–	–	–	–
4.2. Dospjela nenaplaćena potraživanja	–	–	–	–	–	–	–	–
5. Potraživanja od ostalih financijskih institucija	60,5	0,7	0,7	0,7	–	–	–	–
Ukupno (1+2+3+4+5)	**66.885,8**	**75.828,3**	**78.745,2**	**84.696,5**	**84.796,4**	**98.596,6**	**98.579,7**	**96.276,2**
PASIVA								
1. Primarni novac	49.752,8	56.153,9	56.353,8	62.559,6	61.856,3	63.043,9	65.728,1	62.524,9
1.1. Gotov novac izvan kreditnih institucija	17.051,0	15.282,1	15.262,7	16.689,1	16.947,0	17.420,6	16.924,6	17.143,2
1.2. Blagajne kreditnih institucija	3.428,3	3.659,6	4.048,7	4.253,9	4.681,0	4.564,7	4.078,4	3.981,3
1.3. Depoziti kreditnih institucija	29.263,7	37.200,1	36.937,6	41.436,0	39.636,7	40.707,7	44.449,7	40.999,6
Računi za namiru kreditnih institucija	9.520,3	12.024,6	10.246,1	12.705,0	11.509,2	15.080,9	18.886,2	15.539,7
Izdvojena kunska obvezna pričuva	19.222,7	23.600,6	22.705,1	25.755,0	24.555,7	22.024,6	21.929,6	21.910,4
Upisani obvezni blagajnički zapisi HNB-a	460,6	–	–	–	–	3.602,2	3.633,9	3.549,6
Prekonoćni depoziti	60,0	1.575,0	3.986,4	2.976,0	3.571,9	–	–	–
1.4. Depoziti ostalih financijskih institucija	9,9	12,0	104,8	180,6	591,6	350,8	275,5	400,8
2. Ograničeni i blokirani depoziti	8.064,1	5.091,6	5.979,3	5.754,0	7.954,8	6.401,2	4.772,4	4.748,8
2.1. Izdvojena devizna obvezna pričuva	8.008,3	5.041,7	4.773,2	5.538,3	5.094,5	4.418,8	4.461,1	4.435,1
2.2. Ograničeni depoziti	55,8	49,9	1.206,0	215,8	2.860,2	1.982,5	311,3	313,7
2.3. Blokirani devizni depoziti	–	–	–	–	–	–	–	–
3. Inozemna pasiva	16,6	8,1	8,7	0,4	0,1	637,9	573,9	796,1
3.1. Krediti MMF–a	–	–	–	–	–	–	–	–
3.2. Obveze prema međunarodnim institucijama	16,6	8,1	8,7	0,4	0,1	637,8	573,8	796,1
3.3. Obveze prema stranim bankama	–	–	–	0,0	0,0	0,0	0,0	0,0
4. Depoziti središnje države i fondova socijalne sigurnosti	197,1	4.159,4	4.106,2	1.439,2	146,6	13.446,8	12.079,3	12.678,9
4.1. Depozitni novac	161,3	1.827,1	1.379,8	849,7	68,1	2.788,9	1.578,6	3.001,4
Depozitni novac središnje države	43,0	1.772,9	1.379,8	849,7	68,1	2.788,9	1.578,6	3.001,4
Depozitni novac fondova socijalne sigurnosti	118,3	54,2	–	–	–	–	–	–
4.2. Devizni depoziti središnje države	35,8	2.332,2	2.726,4	589,5	78,5	10.657,9	10.500,7	9.677,5
4.3. Blagajnički zapisi HNB-a	–	–	–	–	–	–	–	–
5. Blagajnički zapisi HNB-a	–	–	–	–	–	–	–	–
5.1. Blagajnički zapisi HNB-a u kunama	–	–	–	–	–	–	–	–
5.2. Blagajnički zapisi HNB-a u stranoj valuti	–	–	–	–	–	–	–	–
6. Kapitalski računi	9.562,4	11.151,3	13.090,1	15.787,9	15.716,8	15.988,9	16.349,3	16.489,4
7. Ostalo (neto)	–707,1	–735,9	–792,9	–844,6	–878,1	–922,0	–923,3	–962,0
Ukupno (1+2+3+4+5+6+7)	**66.885,8**	**75.828,3**	**78.745,2**	**84.696,5**	**84.796,4**	**98.596,6**	**98.579,7**	**96.276,2**

Tablica C1: Bilanca Hrvatske narodne banke • U tablici se iskazuju podaci o potraživanjima i obvezama monetarnih vlasti.

Inozemna aktiva obuhvaća sljedeće oblike deviznih i kunskih potraživanja od stranih fizičkih i pravnih osoba: zlato, posebna prava vučenja, pričuvnu poziciju kod Međunarodnoga monetarnog fonda, efektivni strani novac u trezoru, sredstva na tekućim računima kod stranih banaka, oročene depozite kod stranih banaka i pripadajuće obračunate kamate, plasmane u vrijednosne papire u devizama i ostala potraživanja.

Potraživanja od središnje države jesu krediti, dospjela potraživanja od državnog proračuna Republike Hrvatske i ulaganja u kratkoročne vrijednosne papire Republike Hrvatske. Prema Zakonu o Hrvatskoj narodnoj banci, koji je na snazi od srpnja 2008. godine, Hrvatska narodna banka ne može odobravati kredite Republici Hrvatskoj, pa se unutar te stavke iskazuju samo dospjela potraživanja od državnog proračuna nastala na osnovi obavljanja platnog prometa te na osnovi obveza izvršenih prema Međunarodnome monetarnom fondu i stranim bankama.

Potraživanja od ostalih domaćih sektora jesu krediti i dospjela nenaplaćena potraživanja od ostalih domaćih sektora (do Biltena broj 190 ova stavka uključuje Potraživanja banaka u stečaju).

Od svibnja 1999. Potraživanja od ostalih financijskih institucija (do Biltena broj 190 objavljivana pod nazivom Potraživanja od ostalih bankarskih institucija) uključuju i potraživanja HNB-a po kreditima iz primarne emisije nenaplaćenima od kreditnih institucija nad kojima je pokrenut stečajni postupak.

Potraživanja od kreditnih institucija su krediti kreditnim institucijama i dospjela nenaplaćena potraživanja od kreditnih institucija. Krediti kreditnim institucijama su lombardni krediti, kratkoročni krediti za likvidnost, ostali krediti te obratne repo transakcije. U stavku Lombardni krediti uključeni su i krediti kreditnim institucijama za premošćivanje nelikvidnosti, koji su u prosincu 1994. zamijenjeni lombardnim kreditima. Kratkoročni krediti za likvidnost, koji se odobravaju od početka 1999., također služe za premošćivanje nelikvidnosti. Ostali krediti su: interventni krediti, specijalni krediti za premošćivanje nelikvidnosti kreditnih institucija odobravani prijašnjih godina (inicijalni krediti, predsanacijski krediti), dospjeli, a nenaplaćeni krediti te depoziti Hrvatske narodne banke kod kreditnih institucija. Od travnja 2005. obratne repo transakcije provode se tjedno. Dospjela nenaplaćena potraživanja od kreditnih institucija uključuju prekoračenja raspoloživih sredstava na njihovim računima za namiru (do polovine 1994.) te neurednosti kreditnih institucija pri izdvajanju i održavanju obvezne pričuve.

Primarni novac čine gotov novac izvan kreditnih institucija, novčana sredstva u blagajnama kreditnih institucija, depoziti kreditnih institucija kod Hrvatske narodne banke i depoziti ostalih financijskih institucija kod Hrvatske narodne banke.

Depozite kreditnih institucija čine novčana sredstva na računima za namiru kreditnih institucija, sredstva obvezne pričuve izdvojena na posebne račune kod Hrvatske narodne banke (u koja je od ožujka 2006. uključena i posebna obvezna pričuva izdvojena na obveze po izdanim vrijednosnim papirima), obvezno upisani blagajnički zapisi Hrvatske narodne banke te prekonoćni depoziti kreditnih institucija.

Depoziti ostalih financijskih institucija jesu novčana sredstva za namiru HBOR-a, depoziti SKDD-a za trgovanje vrijednosnim papirima i depoziti DAB-a.

Ograničeni i blokirani depoziti obuhvaćaju izdvojenu deviznu obveznu pričuvu i pripadajuće obračunate kamate, ograničene depozite i blokirane devizne depozite. Na određene devizne izvore sredstava kreditne institucije izdvajaju deviznu obveznu pričuvu na posebne račune HNB-a, a od kolovoza 2004. do listopada 2008. i graničnu obveznu pričuvu. Ograničeni depoziti su kunska sredstva izdvojena po nalogu suda ili na temelju propisa te u razdoblju od svibnja 1999. do travnja 2002. i depoziti banaka u stečaju. Od ožujka 2010. ovdje se uključuju sredstva HBOR-a koja se odnose na račune programa razvoja gospodarstva. Blokirani devizni depoziti su sredstva koja su bila izdvajana na posebne račune kod Hrvatske narodne banke za podmirenje dospjelih neplaćenih obveza prema inozemnim vjerovnicima.

Inozemna pasiva obuhvaća kredite primljene od Međunarodnoga monetarnog fonda, obveze prema međunarodnim financijskim institucijama i stranim bankama s pripisanim obračunatim kamatama.

Depoziti središnje države i fondova socijalne sigurnosti jesu depozitni novac i devizni računi središnje države i fondova socijalne sigurnosti kod Hrvatske narodne banke te blagajnički zapisi Hrvatske narodne banke koje su dragovoljno upisale institucije iz sektora središnja država i fondovi socijalne sigurnosti.

Blagajnički zapisi su dragovoljno upisani blagajnički zapisi Hrvatske narodne banke u kunama i stranoj valuti, osim blagajničkih zapisa Hrvatske narodne banke koje su dragovoljno upisale institucije iz sektora središnja država i fondovi socijalne sigurnosti.

Kapitalski računi uključuju pričuve, rezervacije i račune prihoda i rashoda.

Ostalo (neto) jesu neraspoređeni računi pasive umanjeni za neraspoređene račune aktive Bilance Hrvatske narodne banke.

D. Kreditne institucije

Tablica D1: Konsolidirana bilanca kreditnih institucija
na kraju razdoblja, u milijunima kuna

	2008. XII.	2009. XII.	2010. XII.	2011. XII.	2012. XII.[a]	2013. XII.	2014. I.	2014. II.
AKTIVA								
1. Pričuve kreditnih institucija kod središnje banke	40.705,6	45.902,1	45.745,5	51.114,0	49.411,3	49.707,5	53.005,5	49.433,2
1.1. Kunske pričuve kod središnje banke	32.700,5	40.860,4	40.169,1	45.590,6	44.316,8	45.288,8	48.544,4	44.998,1
1.2. Devizne pričuve kod središnje banke	8.005,1	5.041,7	5.576,4	5.523,5	5.094,5	4.418,8	4.461,1	4.435,1
2. Inozemna aktiva	50.246,6	49.577,0	47.878,2	40.044,9	39.118,6	36.681,3	36.922,4	37.226,5
3. Potraživanja od središnje države i fondova socijalne sigurnosti	35.209,4	40.031,2	46.162,1	53.474,4	60.838,0	67.853,7	68.389,8	69.075,3
4. Potraživanja od ostalih domaćih sektora	239.445,7	240.114,6	250.291,1	261.980,1	247.813,8	246.627,9	246.550,1	246.321,3
4.1. Potraživanja od lokalne države	2.077,4	2.074,2	3.348,1	3.563,3	3.500,1	4.231,8	4.165,0	4.149,3
4.2. Potraživanja od nefinancijskih trgovačkih društava	107.959,0	112.167,5	116.802,9	126.938,8	114.622,2	114.963,8	115.082,2	114.876,0
4.3. Potraživanja od stanovništva	129.409,4	125.872,8	130.140,1	131.478,0	129.691,5	127.432,3	127.302,9	127.295,9
5. Potraživanja od ostalih bankarskih institucija	1.249,9	633,9	....	....	....	....	....	....
6. Potraživanja od nebankarskih financijskih institucija	1.067,4	1.109,9	....	....	....	....	....	....
7. Potraživanja od ostalih financijskih posrednika	....	....	4.587,5	5.975,1	9.366,9	7.899,3	6.315,6	6.542,8
8. Potraživanja od pomoćnih financijskih institucija	....	....	967,9	1.022,8	1.065,5	1.276,3	1.196,8	1.301,0
9. Potraživanja od društava za osiguranje i mirovinskih fondova	....	....	654,3	132,6	243,1	754,5	189,4	556,5
Ukupno (1+2+3+4+5+6+7+8+9)	**367.924,6**	**377.368,7**	**396.286,6**	**413.744,0**	**407.857,2**	**410.800,5**	**412.569,7**	**410.456,5**
PASIVA								
1. Depozitni novac	38.177,0	31.901,5	32.933,9	35.064,8	35.241,9	40.761,3	39.882,5	38.980,6
2. Štedni i oročeni depoziti	56.240,7	44.874,3	38.885,2	42.558,9	40.590,0	41.846,5	42.644,8	42.113,4
3. Devizni depoziti	117.590,8	135.509,1	147.320,5	144.486,8	152.649,2	154.921,2	155.183,3	154.993,5
4. Obveznice i instrumenti tržišta novca	15.064,7	16.866,7	17.231,3	16.750,4	17.768,7	16.215,6	16.258,3	16.358,0
5. Inozemna pasiva	75.377,4	80.451,5	82.099,3	90.348,3	73.675,1	69.342,9	70.210,4	70.402,2
6. Depoziti središnje države i fondova socijalne sigurnosti	2.675,8	2.307,2	3.362,6	4.079,1	3.910,1	3.684,8	3.373,4	3.769,1
7. Krediti primljeni od središnje banke	14,0	13,5	12,9	139,1	11,8	11,3	11,2	11,2
8. Ograničeni i blokirani depoziti	3.038,4	2.548,4	2.374,9	3.183,9	2.413,9	2.735,9	2.741,9	2.652,0
9. Kapitalski računi	60.708,0	66.784,4	72.555,2	77.208,3	80.700,6	83.245,1	83.601,0	83.916,3
10. Ostalo (neto)	–962,2	–3.888,0	–489,3	–75,6	896,0	–1.964,3	–1.337,2	–2.739,6
Ukupno (1+2+3+4+5+6+7+8+9+10)	**367.924,6**	**377.368,7**	**396.286,6**	**413.744,0**	**407.857,2**	**410.800,5**	**412.569,7**	**410.456,5**

[a] Potraživanja od ostalih domaćih sektora smanjila su se u prosincu 2012. za 5,6 mlrd. kuna. To smanjenje u potpunosti je bilo posljedica transakcija jedne kreditne institucije koja je, s ciljem smanjenja djelomično nadoknadivih i nenadoknadivih plasmana, prenijela ukupno 5,6 mlrd. kuna svojih potraživanja na društvo u indirektnom vlasništvu banke majke.

Tablica D1: Konsolidirana bilanca kreditnih institucija • U konsolidiranu bilancu kreditnih institucija uključeni su podaci o potraživanjima i obvezama kreditnih institucija.

Počevši od Biltena HNB-a broj 190, provedena je revizija svih stavki od srpnja 1999. nadalje tako da su podacima, uz Hrvatsku narodnu banku, banke i štedne banke, obuhvaćene i stambene štedionice. Konsolidirana su međusobna potraživanja i obveze između banaka, štednih banaka i stambenih štedionica.

Pričuve kreditnih institucija kod središnje banke su kunske i devizne. Kunske pričuve su novčana sredstva kreditnih institucija u blagajnama i kunska novčana sredstva kreditnih institucija na računima kod središnje banke. Devizne pričuve su devizna novčana sredstva na deviznim računima Hrvatske narodne banke.

Inozemna aktiva su sljedeći oblici deviznih i kunskih potraživanja od stranih fizičkih i pravnih osoba: strani efektivni novac u blagajnama, sredstva na tekućim računima i oročeni depoziti kod inozemnih banaka (uključujući loro akreditive i ostala pokrića), vrijednosni papiri, krediti i dionice.

Potraživanja od središnje države su sljedeći oblici kunskih i deviznih potraživanja: vrijednosni papiri i krediti.

Potraživanja od ostalih domaćih sektora obuhvaćaju sljedeće oblike kunskih i deviznih potraživanja: instrumente tržišta novca, obveznice, kredite (uključujući akceptne kredite) i dionice.

Do studenoga 2010. potraživanja od ostalih bankarskih institucija i nebankarskih financijskih institucija obuhvaćaju iste oblike kunskih i deviznih potraživanja, s tim da potraživanja od ostalih bankarskih institucija obuhvaćaju još i depozite. Od prosinca 2010. potraživanja od ostalih financijskih posrednika (uključujući i potraživanja od HBOR-a), od pomoćnih financijskih institucija i od društava za osiguranje i mirovinskih fondova obuhvaćaju iste oblike kunskih i deviznih potraživanja.

Do studenoga 2010. stavke Depozitni novac, Štedni i oročeni depoziti, Devizni depoziti te Obveznice i instrumenti tržišta novca obuhvaćaju obveze kreditnih institucija prema ostalim domaćim sektorima, ostalim bankarskim institucijama te nebankarskim financijskim institucijama. Od prosinca 2010. ove stavke

obuhvaćaju obveze kreditnih institucija prema ostalim domaćim sektorima, ostalim financijskim posrednicima, pomoćnim financijskim institucijama i društvima za osiguranje i mirovinskim fondovima.

Depozitni novac uključuje novčana sredstva na transakcijskim računima te obveze kreditnih institucija po izdanim kunskim instrumentima plaćanja, a umanjuje se za novčana sredstva u platnom prometu (odnosno za čekove u blagajnama kreditnih institucija i čekove poslane na naplatu).

Štedni i oročeni depoziti su kunski štedni depoziti po viđenju te kunski oročeni depoziti, kunski depoziti s otkaznim rokom.

Devizni depoziti su devizni depoziti po viđenju, devizni oročeni depoziti i devizni depoziti s otkaznim rokom.

Obveznice i instrumenti tržišta novca su neto obveze kreditnih institucija po izdanim vrijednosnim papirima i primljeni krediti. Izdani podređeni i hibridni instrumenti koje su upisali inozemni investitori nisu obuhvaćeni ovom stavkom.

Inozemna pasiva obuhvaća sljedeće oblike deviznih i kunskih obveza prema stranim fizičkim i pravnim osobama: transakcijske račune, štedne depozite (uključujući loro akreditive i ostala pokrića), oročene depozite, primljene kredite i dospjele obveze. U sklopu primljenih kredita iskazuju se i izdani podređeni i hibridni instrumenti koje su upisali inozemni investitori.

Depoziti središnje države su svi oblici kunskih i deviznih obveza (osim ograničenih i blokiranih depozita) kreditnih institucija prema središnjoj državi.

Krediti primljeni od središnje banke su krediti primljeni od Hrvatske narodne banke i depoziti Hrvatske narodne banke kod kreditnih institucija, pri čemu se kao krediti tretiraju i poslovi reotkupa vrijednosnih papira.

Do studenoga 2010. Ograničeni i blokirani depoziti obuhvaćaju sljedeće obveze banaka: kunske i devizne ograničene depozite ostalih domaćih sektora, ostalih bankarskih institucija, nebankarskih financijskih institucija, središnje države te stranih pravnih i fizičkih osoba i blokirane devizne depozite stanovništva regulirane Zakonom o pretvaranju deviznih depozita građana u javni dug Republike Hrvatske.

Od prosinca 2010. Ograničeni i blokirani depoziti obuhvaćaju sljedeće obveze kreditnih institucija: kunske i devizne ograničene depozite ostalih domaćih sektora, ostalih financijskih posrednika, pomoćnih financijskih institucija i društava za osiguranje i mirovinskih fondova, središnje države te stranih pravnih i fizičkih osoba i blokirane devizne depozite stanovništva regulirane Zakonom o pretvaranju deviznih depozita građana u javni dug Republike Hrvatske.

Kapitalski računi su dionički kapital, zadržana dobit (gubitak), dobit (gubitak) prethodne godine, dobit (gubitak) tekuće godine, zakonske rezerve, statutarne i ostale kapitalne rezerve, rezerve za opće bankovne rizike, odgođeni porez u kapitalu, dividende isplaćene tijekom tekuće godine, revalorizacijske rezerve, posebne rezerve za identificirane gubitke na skupnoj i pojedinačnoj osnovi po izvanbilančnim stavkama, ispravci vrijednosti i posebne rezerve za identificirane gubitke na skupnoj osnovi.

Ostalo (neto) jesu neraspoređeni računi pasive umanjeni za neraspoređene račune aktive, uključujući fer vrijednost izvedenih financijskih instrumenata.

Tablice D2 – D12 • Ovaj skup tablica (osim tablica D5, D5a, D5b, D5c i D5d) razrađeni je prikaz odgovarajućih stavki aktive i pasive Konsolidirane bilance kreditnih institucija (Tablica D1).

Tablica D2: Inozemna aktiva kreditnih institucija
na kraju razdoblja, u milijunima kuna

	2008. XII.	2009. XII.	2010. XII.	2011. XII.	2012. XII.	2013. XII.	2014.	
							I.	II.
1. Devizna inozemna aktiva	49.705,1	49.230,3	46.906,2	39.109,0	37.343,7	35.392,2	35.756,1	36.199,1
1.1. Potraživanja od stranih financijskih institucija	38.038,3	34.186,6	32.056,3	29.655,0	28.730,5	26.954,4	27.339,9	27.473,5
Efektivni strani novac	1.973,2	1.772,6	1.623,1	1.940,5	1.758,0	1.804,9	1.501,0	1.503,4
Tekući računi	2.109,8	1.338,7	1.175,2	2.377,1	5.457,7	4.414,0	3.207,7	2.580,4
Oročeni depoziti i depoziti s otkaznim rokom	31.444,5	29.254,5	27.129,2	22.372,8	15.915,9	15.751,5	17.532,4	18.270,0
Vrijednosni papiri	2.307,1	1.629,0	1.896,5	2.847,4	5.360,6	4.821,8	4.940,7	4.884,9
Krediti	166,3	117,6	170,1	8,7	187,7	53,2	51,9	123,1
Dionice stranih financijskih institucija	37,4	74,2	62,1	108,5	50,6	109,0	106,2	111,7
1.2. Potraživanja od stranih nefinancijskih institucija	11.666,8	15.043,7	14.849,9	9.454,0	8.613,2	8.437,8	8.416,3	8.725,6
Potraživanja od stranih država	9.976,8	13.477,2	12.906,2	7.544,3	6.944,0	6.333,0	6.309,7	6.616,2
Potraživanja od stranih osoba	1.613,5	1.534,5	1.926,6	1.902,7	1.643,2	2.068,3	2.070,6	2.072,9
Vrijednosni papiri	235,1	205,4	271,7	55,1	0,1	14,4	14,5	14,6
Krediti	1.378,4	1.329,1	1.654,9	1.847,7	1.643,1	2.053,8	2.056,2	2.058,3
Dionice stranih osoba	76,5	32,0	17,1	6,9	26,0	36,6	35,9	36,5
2. Kunska inozemna aktiva	541,5	346,7	972,1	935,9	1.774,9	1.289,1	1.166,3	1.027,4
2.1. Potraživanja od stranih financijskih institucija	144,1	86,3	713,7	764,4	1.583,4	1.105,3	981,1	837,1
2.2. Potraživanja od stranaca	397,4	260,3	258,3	171,5	191,5	183,8	185,2	190,3
Od toga: Krediti	396,8	260,0	258,0	171,2	191,2	183,5	184,9	189,9
Ukupno (1+2)	**50.246,6**	**49.577,0**	**47.878,2**	**40.044,9**	**39.118,6**	**36.681,3**	**36.922,4**	**37.226,5**

Tablica D2: Inozemna aktiva kreditnih institucija • U tablici se iskazuju potraživanja kreditnih institucija od stranih fizičkih i pravnih osoba.

Inozemna aktiva kreditnih institucija obuhvaća deviznu inozemnu aktivu i kunsku inozemnu aktivu. I u sklopu devizne i u sklopu kunske inozemne aktive posebno su prikazana potraživanja od stranih financijskih institucija i potraživanja od stranih nefinancijskih institucija (ukupno i po financijskim instrumentima).

Tablica D3: Potraživanja kreditnih institucija od središnje države i fondova socijalne sigurnosti
na kraju razdoblja, u milijunima kuna

	2008. XII.	2009. XII.	2010. XII.	2011. XII.	2012. XII.	2013. XII.	2014.	
							I.	II.
1. Kunska potraživanja	24.192,6	23.306,6	27.968,6	31.215,7	32.801,9	39.062,5	39.595,2	39.823,4
1.1. Potraživanja od središnje države	22.361,4	21.517,8	27.967,6	31.213,5	32.800,3	39.061,6	39.594,3	39.822,5
Vrijednosni papiri	19.431,0	18.592,7	21.932,2	22.831,0	19.556,8	23.186,1	23.837,6	24.060,0
Od toga: Obveznice za blokiranu deviznu štednju građana	6,1	5,2	17,1	16,3	15,6	15,6	15,6	15,7
Krediti	2.930,4	2.925,1	6.035,4	8.382,5	13.243,5	15.875,5	15.756,7	15.762,5
1.2. Potraživanja od fondova socijalne sigurnosti	1.831,2	1.788,8	1,0	2,2	1,6	0,9	0,9	0,9
Vrijednosni papiri	6,1	–	–	–	–	–	–	–
Krediti	1.825,2	1.788,8	1,0	2,2	1,6	0,9	0,9	0,9
2. Devizna potraživanja	11.016,8	16.724,6	18.193,4	22.258,7	28.036,1	28.791,2	28.794,6	29.251,9
2.1. Potraživanja od središnje države	9.843,6	14.793,1	18.193,4	22.258,7	28.036,1	28.791,2	28.794,6	29.251,9
Vrijednosni papiri	300,7	234,7	207,7	1.281,2	6.907,5	5.328,5	5.421,4	5.442,9
Krediti	9.542,9	14.558,4	17.985,7	20.977,5	21.128,6	23.462,7	23.373,1	23.809,0
2.2. Potraživanja od fondova socijalne sigurnosti	1.173,2	1.931,6	–	–	–	–	–	–
Vrijednosni papiri	–	–	–	–	–	–	–	–
Krediti	1.173,2	1.931,6	–	–	–	–	–	–
Ukupno (1+2)	**35.209,4**	**40.031,2**	**46.162,1**	**53.474,4**	**60.838,0**	**67.853,7**	**68.389,8**	**69.075,3**

Tablica D3: Potraživanja kreditnih institucija od središnje države i fondova socijalne sigurnosti • U tablici se iskazuju kunska i devizna potraživanja kreditnih institucija od središnje države i fondova socijalne sigurnosti. U kunskim potraživanjima od središnje države stavka Vrijednosni papiri obuhvaća i Obveznice za blokiranu deviznu štednju građana izdane na temelju Zakona o pretvaranju deviznih depozita građana u javni dug Republike Hrvatske.

Tablica D3a: Kunska potraživanja kreditnih institucija od središnje države i fondova socijalne sigurnosti
na kraju razdoblja, u milijunima kuna

	2010. XII.	2011. XII.	2012. XII.	2013. XII.	2014.	
					I.	II.
1. Potraživanja bez valutne klauzule	16.278,6	18.224,7	18.072,2	22.623,8	23.742,0	24.454,3
1.1. Potraživanja od središnje države	16.277,6	18.222,4	18.070,6	22.622,8	23.741,1	24.453,3
Vrijednosni papiri	12.633,4	14.070,4	12.650,7	15.897,2	17.092,9	17.812,9
Krediti	3.644,2	4.152,0	5.419,9	6.725,6	6.648,2	6.640,5
1.2. Potraživanja od fondova socijalne sigurnosti	1,0	2,2	1,6	0,9	0,9	0,9
Vrijednosni papiri	–	–	–	–	–	–
Krediti	1,0	2,2	1,6	0,9	0,9	0,9
2. Potraživanja uz valutnu klauzulu	11.690,0	12.991,1	14.729,7	16.438,8	15.853,3	15.369,2
2.1. Potraživanja od središnje države	11.690,0	12.991,1	14.729,7	16.438,8	15.853,3	15.369,2
Vrijednosni papiri	9.298,8	8.760,6	6.906,1	7.288,8	6.744,8	6.247,1
Od toga: Obveznice za blokiranu deviznu štednju rađana	17,0	16,3	15,6	15,6	15,6	15,7
Krediti	2.391,2	4.230,5	7.823,6	9.149,9	9.108,5	9.122,1
2.2. Potraživanja od fondova socijalne sigurnosti	–	–	–	–	–	–
Vrijednosni papiri	–	–	–	–	–	–
Krediti	–	–	–	–	–	–
Ukupno (1+2)	**27.968,6**	**31.215,7**	**32.801,9**	**39.062,5**	**39.595,2**	**39.823,4**

Tablica D3a: Kunska potraživanja kreditnih institucija od središnje države i fondova socijalne sigurnosti • U tablici se iskazuje razrada stavke Kunska potraživanja iz Tablice D3, tako što se posebno iskazuju potraživanja bez valutne klauzule i potraživanja uz valutnu klauzulu.

Tablica D4: Potraživanja kreditnih institucija od ostalih domaćih sektora
na kraju razdoblja, u milijunima kuna

	2008. XII.	2009. XII.	2010 XII.	2011. XII.	2012. XII.[a]	2013. XII.	2014.	
							I.	II.
1. Kunska potraživanja	223.493,1	218.545,6	224.689,7	232.466,6	223.356,3	219.349,1	219.536,5	219.370,4
1.1. Instrumenti tržišta novca	2.674,5	2.040,2	1.906,0	2.165,9	3.786,7	4.325,0	4.478,5	4.546,8
1.2. Obveznice	1.341,4	1.691,0	1.714,7	1.734,5	1.553,1	1.110,9	1.105,3	1.128,7
1.3. Krediti	217.386,3	212.551,5	219.978,2	227.495,7	216.980,4	212.710,4	212.754,5	212.501,0
1.4. Dionice	2.090,8	2.262,9	1.090,7	1.070,6	1.036,1	1.202,7	1.198,2	1.193,9
2. Devizna potraživanja	15.952,6	21.569,1	25.601,4	29.513,5	24.457,5	27.278,8	27.013,6	26.950,9
2.1. Vrijednosni papiri	109,3	441,1	106,0	163,0	143,5	217,7	209,2	223,8
2.2. Krediti	15.843,3	21.128,0	25.495,4	29.350,4	24.314,0	27.061,1	26.804,4	26.727,1
Ukupno (1+2)	**239.445,7**	**240.114,6**	**250.291,1**	**261.980,1**	**247.813,8**	**246.627,9**	**246.550,1**	**246.321,3**

[a] Potraživanja od ostalih domaćih sektora smanjila su se u prosincu 2012. za 5,6 mlrd. kuna. To smanjenje u potpunosti je bilo posljedica transakcija jedne kreditne institucije koja je, s ciljem smanjenja djelomično nadoknadivih i nenadoknadivih plasmana, prenijela ukupno 5,6 mlrd. kuna svojih potraživanja na društvo u indirektnom vlasništvu banke majke.

Tablica D4: Potraživanja kreditnih institucija od ostalih domaćih sektora • U tablici se iskazuju kunska i devizna potraživanja kreditnih institucija od ostalih domaćih sektora, klasificirana prema financijskim instrumentima: instrumenti tržišta novca (uključujući faktoring i forfaiting od siječnja 2004.), obveznice, krediti i dionice.

Faktoring i forfaiting od siječnja 2004. do studenoga 2010. u cijelosti su uključeni u instrumente tržišta novca. Od prosinca 2010. faktoring i forfaiting koje izvještajne institucije prikazuju u portfelju kredita i potraživanja uključeni su u kredite. Faktoring i forfaiting u svim ostalim portfeljima prikazuju se u instrumentima tržišta novca (izvornog dospijeća do i uključujući godinu dana), odnosno u obveznicama (izvornog dospijeća preko godine dana).

Tablica D4a: Kunska potraživanja kreditnih institucija od ostalih domaćih sektora
na kraju razdoblja, u milijunima kuna

	2010. XII.	2011. XII.	2012. XII.	2013. XII.	2014.	
					I.	II.
1. Potraživanja bez valutne klauzule	66.440,4	66.228,5	64.761,5	66.973,4	67.800,0	67.924,7
1.1. Instrumenti tržišta novca	1.720,7	2.030,7	3.176,5	3.692,2	3.781,1	3.828,7
1.2. Obveznice	1.381,8	1.024,9	1.047,4	878,2	880,9	903,3
1.3. Krediti	62.247,2	62.102,3	59.501,5	61.200,3	61.939,9	61.998,7
1.4. Dionice	1.090,7	1.070,6	1.036,1	1.202,7	1.198,2	1.193,9
2. Potraživanja s valutnom klauzulom	158.249,3	166.238,1	158.594,8	152.375,7	151.736,4	151.445,7
2.1. Vrijednosni papiri	518,2	844,7	1.115,8	865,5	921,9	943,4
2.2. Krediti	157.731,1	165.393,4	157.479,0	151.510,2	150.814,6	150.502,3
Ukupno (1+2)	**224.689,7**	**232.466,6**	**223.356,3**	**219.349,1**	**219.536,5**	**219.370,4**

Tablica D4a: Kunska potraživanja kreditnih institucija od ostalih domaćih sektora • U tablici se iskazuje razrada stavke Kunska potraživanja iz Tablice D4, tako što se posebno iskazuju potraživanja bez valutne klauzule i potraživanja uz valutnu klauzulu.

Tablica D5: Distribucija kredita kreditnih institucija po institucionalnim sektorima
na kraju razdoblja, u milijunima kuna

	2008. XII.	2009. XII.	2010. XII.	2011. XII.	2012. XII.	2013. XII.	2014.	
							I.	II.
KUNSKI KREDITI								
1. Krediti središnjoj državi i fondovima socijalne sigurnosti	4.755,6	4.713,9	6.036,4	8.384,7	13.245,1	15.876,5	15.757,6	15.763,5
1.1. Krediti središnjoj državi	2.930,4	2.925,1	6.035,4	8.382,5	13.243,5	15.875,5	15.756,7	15.762,5
1.2. Krediti fondovima socijalne sigurnosti	1.825,2	1.788,8	1,0	2,2	1,6	0,9	0,9	0,9
2. Krediti lokalnoj državi	1.786,9	1.795,4	3.096,8	3.360,1	3.346,3	4.113,1	4.058,1	4.039,0
3. Krediti nefinancijskim trgovačkim društvima	86.536,1	85.206,2	87.099,3	93.018,7	84.260,3	81.425,7	81.668,9	81.445,9
4. Krediti stanovništvu	129.063,3	125.549,8	129.782,2	131.117,0	129.373,9	127.171,6	127.027,4	127.016,1
Od toga: stambeni krediti	55.162,0	55.927,1	60.955,4	63.016,7	62.662,3	61.450,0	61.381,3	61.430,4
5. Krediti ostalim bankarskim institucijama	36,1	102,0	....	....	....	....	....	....
6. Krediti nebankarskim financijskim institucijama	741,4	689,0	....	....	....	....	....	....
7. Krediti ostalim financijskim posrednicima	....	....	3.555,4	3.789,8	7.435,1	5.552,7	3.988,3	4.024,2
8. Krediti pomoćnim financijskim institucijama	....	....	604,6	608,9	661,3	797,9	729,8	804,7
9. Krediti društvima za osiguranje i mirovinskim fondovima	....	....	487,1	23,2	134,1	474,6	16,9	383,0
A. Ukupno (1+2+3+4+5+6+7+8+9)	**222.919,4**	**218.056,4**	**230.661,8**	**240.302,3**	**238.455,9**	**235.412,0**	**233.247,1**	**233.476,4**
DEVIZNI KREDITI								
1. Krediti središnjoj državi i fondovima socijalne sigurnosti	10.716,1	16.489,9	17.985,7	20.977,5	21.128,6	23.462,7	23.373,1	23.809,0
1.1. Krediti središnjoj državi	9.542,9	14.558,4	17.985,7	20.977,5	21.128,6	23.462,7	23.373,1	23.809,0
1.2. Krediti fondovima socijalne sigurnosti	1.173,2	1.931,6	–	–	–	0,0	–	–
2. Krediti lokalnoj državi	5,5	3,0	0,5	0,3	0,2	8,6	8,6	8,6
3. Krediti nefinancijskim trgovačkim društvima	15.491,7	20.802,0	25.149,9	29.022,2	24.051,5	26.798,4	26.528,9	26.445,7
4. Krediti stanovništvu	346,1	323,0	345,0	327,9	262,3	254,1	267,0	272,8
5. Krediti ostalim bankarskim institucijama	758,3	65,7	....	....	....	....	....	....
6. Krediti nebankarskim financijskim institucijama	143,5	269,4	....	....	....	....	....	....
7. Krediti ostalim financijskim posrednicima	....	....	367,5	446,0	293,5	624,7	611,4	716,8
8. Krediti pomoćnim financijskim institucijama	....	....	17,5	48,8	37,9	42,0	35,5	64,4
9. Krediti društvima za osiguranje i mirovinskim fondovima	....	....	0,0	0,0	–	106,9	–	–
B. Ukupno (1+2+3+4+5+6+7+8+9)	**27.461,1**	**37.953,0**	**43.866,1**	**50.822,7**	**45.774,1**	**51.297,5**	**50.824,4**	**51.317,2**
UKUPNO (A+B)	**250.380,5**	**256.009,4**	**274.527,9**	**291.125,0**	**284.230,0**	**286.709,5**	**284.071,5**	**284.793,7**

Tablica D5: Distribucija kredita kreditnih institucija po institucionalnim sektorima • U tablici se iskazuju podaci o kunskim i deviznim kreditima kreditnih institucija domaćim sektorima, pri čemu krediti obuhvaćaju i akceptne kredite, financijski najam (leasing), izvršena plaćanja na osnovi garancija i drugih jamstava i kupljena potraživanja, a do prosinca 2003. i faktoring i forfaiting. Od prosinca 2010. krediti obuhvaćaju sljedeće vrste kredita: prekonoćne kredite, kredite za izvršena plaćanja s osnove garancija i drugih jamstava, obratne repo kredite, udjele u sindiciranim kreditima, financijski najam, potrošačke kredite, kredite za obrazovanje, stambene kredite, hipotekarne kredite, kredite za automobile, kredite po kreditnim karticama, prekoračenja po transakcijskim računima, maržne kredite, lombardne kredite, kredite za obrtna sredstva, kredite za građevinarstvo, kredite za poljoprivredu, kredite za turizam, kredite za investicije, kredite za financiranje izvoza, gotovinske nenamjenske kredite, faktoring i forfaiting u portfelju kredita i potraživanja te ostale kredite.

Tablice D5a – D5d • Ovaj skup tablica razrađeni je prikaz odgovarajućih stavki iz Tablice D5 Distribucija kredita kreditnih institucija po institucionalnim sektorima.

Tablica D5a: Distribucija kunskih kredita kreditnih institucija po institucionalnim sektorima
na kraju razdoblja, u milijunima kuna

	2010. XII.	2011. XII.	2012. XII.	2013. XII.	2014.	
					I.	II.
KREDITI BEZ VALUTNE KLAUZULE						
1. Krediti središnjoj državi i fondovima socijalne sigurnosti	3.645,2	4.154,2	5.421,5	6.726,5	6.649,1	6.641,4
1.1. Krediti središnjoj državi	3.644,2	4.152,0	5.419,9	6.725,6	6.648,2	6.640,5
1.2. Krediti fondovima socijalne sigurnosti	1,0	2,2	1,6	0,9	0,9	0,9
2. Krediti lokalnoj državi	896,4	953,9	974,7	796,4	856,0	848,9
3. Krediti nefinancijskim trgovačkim društvima	28.612,9	30.226,7	27.943,5	28.533,9	29.068,7	28.976,9
4. Krediti stanovništvu	32.737,8	30.921,8	30.583,2	31.869,9	32.015,2	32.173,0
5. Krediti ostalim financijskim posrednicima	2.739,2	2.928,2	6.650,0	4.931,2	3.349,2	3.376,1
6. Krediti pomoćnim financijskim institucijama	445,7	356,1	473,3	665,4	599,2	654,0
7. Krediti društvima za osiguranje i mirovinskim fondovima	483,7	20,0	131,1	470,7	14,1	380,2
A. Ukupno (1+2+3+4+5+6+7)	**69.560,9**	**69.560,9**	**72.177,3**	**73.994,1**	**72.551,5**	**73.050,4**
KREDITI S VALUTNOM KLAUZULOM						
1. Krediti središnjoj državi i fondovima socijalne sigurnosti	2.391,2	4.230,5	7.823,6	9.149,9	9.108,5	9.122,1
1.1. Krediti središnjoj državi	2.391,2	4.230,5	7.823,6	9.149,9	9.108,5	9.122,1
1.2. Krediti fondovima socijalne sigurnosti	–	–	–	–	–	-
2. Krediti lokalnoj državi	2.200,4	2.406,2	2.371,5	3.316,7	3.202,2	3.190,1
3. Krediti nefinancijskim trgovačkim društvima	58.486,3	62.792,0	56.316,8	52.891,8	52.600,2	52.469,0
4. Krediti stanovništvu	97.044,4	100.195,2	98.790,6	95.301,7	95.012,2	94.843,2
5. Krediti ostalim financijskim posrednicima	816,2	861,6	785,1	621,5	639,1	648,1
6. Krediti pomoćnim financijskim institucijama	159,0	252,8	188,0	132,5	130,6	150,7
7. Krediti društvima za osiguranje i mirovinskim fondovima	3,4	3,2	3,0	3,8	2,8	2,8
B. Ukupno (1+2+3+4+5+6+7)	**161.100,9**	**170.741,4**	**166.278,7**	**161.418,0**	**160.695,6**	**160.426,0**
UKUPNO (A+B)	**230.661,8**	**240.302,3**	**238.455,9**	**235.412,0**	**233.247,1**	**233.476,4**

Tablica D5a: Distribucija kunskih kredita kreditnih institucija po institucionalnim sektorima • U tablici se iskazuje razrada stavke Kunski krediti iz Tablice D5, tako što se posebno iskazuju krediti bez valutne klauzule i krediti uz valutnu klauzulu.

Tablica D5b: Distribucija kredita kreditnih institucija po institucionalnim sektorima i prema izvornom dospijeću
na kraju razdoblja, u milijunima kuna

	2010. XII.	2011. XII.	2012. XII.	2013. XII.	2014.	
					I.	II.
1. Krediti središnjoj državi i fondovima socijalne sigurnosti	24.022,1	29.362,2	34.373,6	39.339,1	39.130,7	39.572,4
1.1. Krediti središnjoj državi	24.021,1	29.360,0	34.372,1	39.338,2	39.129,8	39.571,5
Do 1 godine	1.647,9	1.358,9	2.938,6	898,8	2.072,4	1.910,5
Od 1 do 5 godina	5.763,5	8.952,7	10.243,2	17.461,6	16.229,3	16.381,0
Više od 5 godina	16.609,7	19.048,5	21.190,2	20.977,8	20.828,1	21.280,0
1.2. Krediti fondovima socijalne sigurnosti	1,0	2,2	1,6	0,9	0,9	0,9
Do 1 godine	1,0	2,2	1,6	0,9	0,9	0,9
Od 1 do 5 godina	–	–	–	–	–	–
Više od 5 godina	0,0	0,0	0,0	0,0	0,0	0,0
2. Krediti lokalnoj državi	3.097,2	3.360,4	3.346,5	4.121,7	4.066,7	4.047,6
Do 1 godine	195,4	323,0	261,1	150,4	221,5	212,7
Od 1 do 5 godina	554,2	470,8	793,9	714,6	632,9	633,1
Više od 5 godina	2.347,6	2.566,6	2.291,5	3.256,7	3.212,3	3.201,7
3. Krediti nefinancijskim trgovačkim društvima	112.249,2	122.040,9	108.311,9	108.224,1	108.197,8	107.891,6
Do 1 godine	27.053,9	28.517,1	23.389,1	22.812,8	22.855,8	22.718,7
Od 1 do 5 godina	36.481,4	35.766,2	28.075,3	26.188,5	26.441,0	26.102,2
Više od 5 godina	48.713,9	57.757,5	56.847,5	59.222,8	58.901,0	59.070,6
4. Krediti stanovništvu	130.127,2	131.444,9	129.636,2	127.425,8	127.294,4	127.288,9
Do 1 godine	12.092,7	12.138,1	12.483,0	12.007,9	12.058,6	11.975,3
Od 1 do 5 godina	10.977,9	10.274,8	9.471,9	9.599,8	9.565,5	9.555,4
Više od 5 godina	107.056,7	109.032,0	107.681,3	105.818,1	105.670,3	105.758,3
5. Krediti ostalim financijskim posrednicima	3.922,9	4.235,8	7.728,6	6.177,5	4.599,7	4.741,0
Do 1 godine	1.190,7	1.456,3	1.477,0	1.602,3	1.649,5	1.807,7
Od 1 do 5 godina	2.220,8	2.265,2	5.293,6	3.751,7	2.135,5	2.126,3
Više od 5 godina	511,4	514,2	958,0	823,5	814,6	807,0
6. Krediti pomoćnim financijskim institucijama	622,2	657,7	699,2	839,9	765,3	869,1
Do 1 godine	474,9	456,2	526,3	724,8	652,5	751,0
Od 1 do 5 godina	123,2	111,2	98,4	48,4	43,5	47,3
Više od 5 godina	24,1	90,3	74,5	66,7	69,2	70,7
7. Krediti društvima za osiguranje i mirovinskim fondovima	487,1	23,2	134,1	581,5	16,9	383,0
Do 1 godine	483,7	20,0	131,1	577,7	14,1	380,2
Od 1 do 5 godina	0,0	0,0	0,0	–	0,1	0,1
Više od 5 godina	3,4	3,2	3,0	3,8	2,7	2,7
Ukupno (1+2+3+4+5+6+7)	**274.527,9**	**291.125,0**	**284.230,0**	**286.709,5**	**284.071,5**	**284.793,7**
Do 1 godine	43.140,3	44.271,9	41.207,7	38.775,6	39.525,4	39.757,1
Od 1 do 5 godina	56.120,9	57.841,0	53.976,2	57.764,5	55.047,9	54.845,5
Više od 5 godina	175.266,7	189.012,2	189.046,1	190.169,4	189.498,3	190.191,0

Tablica D5b: Distribucija kredita kreditnih institucija po institucionalnim sektorima i prema izvornom dospijeću • U tablici se iskazuje razrada stavki Kunski krediti i Devizni krediti iz Tablice D5, tako što se posebno iskazuju krediti prema institucionalnim sektorima i izvornom dospijeću, s podjelom do jedne godine, od jedne godine do pet godina i više od pet godina.

Tablica D5c: Distribucija kredita kreditnih institucija stanovništvu prema namjeni i valutnoj strukturi
na kraju razdoblja, u milijunima kuna

	2010. XII.	2011. XII.	2012. XII.	2013. XII.	2014.	
					I.	II.
1. Potrošački krediti	159,9	121,3	102,3	74,2	68,4	66,0
1.1. Kunski krediti bez valutne klauzule	128,2	101,3	91,3	68,5	63,0	60,9
1.2. Kunski krediti s valutnom klauzulom	31,7	20,0	11,0	5,7	5,4	5,1
Od toga: uz euro	28,5	18,7	10,6	5,5	5,2	4,9
Od toga: uz švicarski franak	3,1	1,3	0,3	0,2	0,2	0,2
1.3. Devizni krediti	–	–	–	–	–	–
2. Stambeni krediti	60.968,5	63.029,2	62.673,6	61.460,1	61.391,4	61.440,4
2.1. Kunski krediti bez valutne klauzule	4.747,7	4.607,0	4.544,4	4.415,9	4.431,0	4.441,8
2.2. Kunski krediti s valutnom klauzulom	56.207,7	58.409,7	58.117,9	57.034,1	56.950,3	56.988,6
Od toga: uz euro	30.730,6	33.763,7	34.989,3	35.536,5	35.514,6	35.528,2
Od toga: uz švicarski franak	25.441,7	24.604,9	23.086,0	21.459,8	21.397,8	21.422,1
2.3. Devizni krediti	13,2	12,5	11,3	10,1	10,0	10,0
3. Hipotekarni krediti	3.513,0	3.261,3	3.073,7	3.007,4	2.993,4	2.975,5
3.1. Kunski krediti bez valutne klauzule	234,8	131,3	117,3	179,9	182,9	187,6
3.2. Kunski krediti s valutnom klauzulom	3.263,0	3.129,0	2.953,8	2.821,7	2.804,7	2.782,1
Od toga: uz euro	2.649,0	2.524,9	2.422,3	2.340,1	2.324,4	2.315,6
3.3. Devizni krediti	15,2	1,1	2,5	5,8	5,8	5,8
4. Krediti za automobile	6.236,8	4.539,5	3.175,0	2.162,6	2.093,9	2.026,0
4.1. Kunski krediti bez valutne klauzule	1.458,6	1.385,0	1.200,7	982,8	968,6	954,0
4.2. Kunski krediti s valutnom klauzulom	4.772,2	3.150,7	1.972,5	1.179,1	1.124,5	1.071,2
Od toga: uz euro	1.600,2	1.402,3	1.169,6	897,3	869,2	841,5
Od toga: uz švicarski franak	3.171,7	1.748,3	802,8	281,7	255,3	229,7
4.3. Devizni krediti	6,1	3,7	1,8	0,7	0,9	0,8
5. Krediti po kreditnim karticama	4.386,8	4.109,3	3.941,2	3.834,6	3.799,9	3.741,8
5.1. Kunski krediti bez valutne klauzule	4.382,9	4.105,4	3.937,8	3.832,3	3.797,6	3.739,7
5.2. Kunski krediti s valutnom klauzulom	1,8	1,7	1,4	0,5	0,4	0,4
Od toga: uz euro	1,8	1,7	1,4	0,5	0,4	0,4
5.3. Devizni krediti	2,2	2,3	2,0	1,8	1,8	1,7
6. Prekoračenje po transakcijskim računima	8.069,1	8.196,0	8.612,0	8.353,5	8.402,8	8.341,7
6.1. Kunski krediti bez valutne klauzule	8.068,8	8.195,6	8.611,5	8.353,0	8.402,2	8.341,2
6.2. Kunski krediti s valutnom klauzulom	–	0,0	–	–	–	–
Od toga: uz euro	–	0,0	–	–	–	–
6.3. Devizni krediti	0,3	0,4	0,4	0,5	0,5	0,6
7. Gotovinski nenamjenski krediti	33.686,1	36.284,5	36.436,3	37.229,2	37.234,9	37.379,1
7.1. Kunski krediti bez valutne klauzule	10.485,2	10.350,8	9.931,9	11.674,6	11.811,0	12.058,0
7.2. Kunski krediti s valutnom klauzulom	23.133,2	25.930,9	26.504,4	25.553,7	25.423,1	25.320,3
Od toga: uz euro	22.371,5	25.408,7	26.148,2	25.304,8	25.177,1	25.060,9
7.3. Devizni krediti	67,7	2,7	–	0,9	0,9	0,8
8. Ostali krediti	13.107,0	11.903,7	11.622,0	11.304,3	11.309,7	11.318,3
8.1. Kunski krediti bez valutne klauzule	3.231,7	2.045,4	2.148,2	2.363,0	2.358,7	2.389,8
8.2. Kunski krediti s valutnom klauzulom	9.634,9	9.553,2	9.229,6	8.707,0	8.703,9	8.675,5
Od toga: uz euro	8.833,0	8.756,8	8.465,9	8.047,3	8.048,7	8.040,0
8.3. Devizni krediti	240,4	305,2	244,2	234,3	247,1	253,0
Ukupno (1+2+3+4+5+6+7+8)	**130.127,2**	**131.444,9**	**129.636,2**	**127.425,8**	**127.294,4**	**127.288,9**

Tablica D5c: Distribucija kredita kreditnih institucija stanovništvu prema namjeni i valutnoj strukturi • U tablici se iskazuje razrada kunskih i deviznih kredita sektoru stanovništvo iz Tablice D5 prema namjeni, tako što se posebno iskazuju krediti bez valutne klauzule, krediti uz valutnu klauzulu i devizni krediti. U sklopu kredita uz valutnu klauzulu kao stavke "Od toga" iskazuju se krediti indeksirani uz valute eura odnosno švicarskog franka.

Tablica D5d: Distribucija kredita kreditnih institucija za obrtna sredstva i kredita za investicije nefinancijskim trgovačkim društvima prema valutnoj strukturi

na kraju razdoblja, u milijunima kuna

	2010. XII.	2011. XII.	2012. XII.	2013. XII.	2014. I.	2014. II.
1. Krediti za obrtna sredstva	39.298,6	45.654,3	39.729,0	39.635,3	39.858,3	39.557,7
1.1. Kunski krediti bez valutne klauzule	13.278,0	15.502,6	14.789,8	15.389,0	15.954,2	15.718,3
1.2. Kunski krediti s valutnom klauzulom	18.857,8	21.240,8	18.166,1	17.020,8	17.023,5	16.979,0
Od toga: uz euro	18.246,4	20.739,0	17.868,5	16.739,3	16.742,1	16.697,0
Od toga: uz švicarski franak	509,5	383,8	270,6	263,2	263,4	264,2
1.3. Devizni krediti	7.162,8	8.910,9	6.773,1	7.225,5	6.880,6	6.860,3
Od toga: u eurima	6.035,8	7.485,4	6.241,3	6.699,7	6.385,8	6.347,8
Od toga: u američkim dolarima	1.010,0	1.266,9	415,1	409,6	408,7	426,3
2. Krediti za investicije	38.043,2	41.071,4	36.659,8	34.856,3	34.753,5	34.890,5
2.1. Kunski krediti bez valutne klauzule	6.576,7	6.282,1	5.593,1	5.974,9	6.032,5	6.144,6
2.2. Kunski krediti s valutnom klauzulom	26.267,6	28.566,9	26.405,3	24.381,9	24.258,5	24.168,3
Od toga: uz euro	23.841,5	26.734,8	24.997,5	23.266,4	23.106,7	23.021,5
Od toga: uz švicarski franak	2.378,2	1.788,9	1.372,7	1.089,7	1.127,5	1.122,9
2.3. Devizni krediti	5.199,0	6.222,5	4.661,4	4.499,5	4.462,5	4.577,6
Od toga: u eurima	4.807,0	5.447,6	4.430,2	4.369,3	4.333,2	4.448,1
Od toga: u američkim dolarima	31,3	406,2	14,8	11,9	12,0	12,5
Ukupno (1+2)	**77.341,8**	**86.725,7**	**76.388,8**	**74.491,6**	**74.611,8**	**74.448,2**

Tablica D5d: Distribucija kredita kreditnih institucija za obrtna sredstva i kredita za investicije nefinancijskim trgovačkim društvima prema valutnoj strukturi • U tablici se iskazuje razrada kunskih i deviznih kredita nefinancijskim trgovačkim društvima iz Tablice D5 prema namjeni, tako što se posebno iskazuju krediti bez valutne klauzule, krediti uz valutnu klauzulu i devizni krediti. U sklopu kredita uz valutnu klauzulu kao stavke "Od toga" iskazuju se krediti indeksirani uz valute eura odnosno švicarskog franka.

Tablica D6: Depozitni novac kod kreditnih institucija

na kraju razdoblja, u milijunima kuna

	2008. XII.	2009. XII.	2010. XII.	2011. XII.	2012. XII.	2013. XII.	2014. I.	2014. II.
1. Lokalna država	2.441,1	1.377,7	2.231,1	2.179,4	2.210,4	2.324,3	1.937,3	1.897,0
2. Nefinancijska trgovačka društva	16.901,8	14.895,0	14.154,3	15.757,6	15.328,2	18.737,5	17.974,7	16.897,5
3. Stanovništvo	17.620,1	14.218,6	15.289,1	15.874,2	15.994,3	17.685,3	17.618,5	17.884,0
4. Ostale bankarske institucije	293,6	517,1	....	....	....	....	....	....
5. Nebankarske financijske institucije	921,1	893,4	....	....	....	....	....	....
6. Ostali financijski posrednici	....	....	670,3	652,5	834,1	740,6	883,1	972,0
7. Pomoćne financijske institucije	....	....	399,5	283,8	512,2	480,5	468,6	467,5
8. Društva za osiguranje i mirovinski fondovi	....	....	189,6	317,3	362,7	793,0	1.000,4	862,5
9. Manje: Čekovi banaka i obračun čekova banaka	–0,7	–0,3	–0,1	0,0	0,0	0,0	0,0	0,0
Ukupno (1+2+3+4+5+6+7+8+9)	**38.177,0**	**31.901,5**	**32.933,9**	**35.064,8**	**35.241,9**	**40.761,3**	**39.882,5**	**38.980,6**

Tablica D6: Depozitni novac kod kreditnih institucija • U tablici se iskazuje depozitni novac kod kreditnih institucija, klasificiran prema domaćim institucionalnim sektorima.

Do studenoga 2010. depozitni novac je zbroj novčanih sredstava na transakcijskim računima ostalih domaćih sektora, ostalih bankarskih institucija te nebankarskih financijskih institucija umanjen za novčana sredstva u platnom prometu (odnosno za čekove u blagajnama kreditnih institucija i čekove poslane na naplatu). Od prosinca 2010. depozitni novac je zbroj novčanih sredstava na transakcijskim računima ostalih domaćih sektora, ostalih financijskih posrednika, pomoćnih financijskih institucija i društava za osiguranje i mirovinskih fondova, umanjen za novčana sredstva u platnom prometu (odnosno za čekove u blagajnama kreditnih institucija i čekove poslane na naplatu). Obveze kreditnih institucija po izdanim kunskim instrumentima plaćanja uključene su u sektor stanovništvo.

Tablica D7: Kunski depoziti kod kreditnih institucija
na kraju razdoblja, u milijunima kuna

	2008. XII.	2009. XII.	2010. XII.	2011. XII.	2012. XII.	2013. XII.	2014.	
							I.	II.
1. Štedni depoziti	2.770,3	2.523,1	2.665,0	2.651,7	2.535,6	2.812,2	2.812,7	2.620,7
1.1. Lokalna država	0,0	0,0	0,2	21,2	18,9	2,4	17,8	1,3
1.2. Nefinancijska trgovačka društva	108,8	203,7	303,1	427,3	417,7	684,8	714,8	566,4
1.3. Stanovništvo	2.657,8	2.268,9	2.329,0	2.162,4	2.055,1	2.076,3	2.039,2	2.016,0
1.4. Ostale bankarske institucije	0,0	5,0	....	....	....	....	....	....
1.5. Nebankarske financijske institucije	3,7	45,5	....	....	....	....	....	....
1.6. Ostali financijski posrednici	....	....	9,7	30,0	30,1	38,6	33,8	35,4
1.7. Pomoćne financijske institucije	....	....	12,4	7,8	8,3	1,3	1,8	1,7
1.8. Društva za osiguranje i mirovinski fondovi	....	....	10,6	3,1	5,4	8,8	5,3	–
2. Oročeni depoziti i depoziti s otkaznim rokom	53.470,4	42.351,2	36.220,3	39.907,2	38.054,4	39.034,3	39.832,2	39.492,7
2.1. Lokalna država	726,0	498,8	435,1	384,9	331,8	259,8	428,1	613,7
Od toga: uz valutnu klauzulu	346,6	244,9	152,0	96,4	84,0	62,3	61,4	60,6
2.2. Nefinancijska trgovačka društva	16.291,1	11.615,9	8.781,5	10.648,7	7.072,3	6.395,4	6.331,8	6.427,7
Od toga: uz valutnu klauzulu	....	....	1.032,9	897,2	815,1	556,3	501,4	493,5
2.3. Stanovništvo	29.019,2	22.622,4	22.666,8	24.916,3	26.956,1	28.758,3	29.281,6	29.439,3
Od toga: uz valutnu klauzulu	9.574,3	7.442,5	7.006,7	7.035,4	6.993,7	6.799,1	6.839,7	6.867,0
2.4. Ostale bankarske institucije	2.413,1	3.006,0	....	....	....	....	....	....
Od toga: uz valutnu klauzulu	....	....	....	....	....	....	....	....
2.5. Nebankarske financijske institucije	5.021,1	4.608,1	....	....	....	....	....	....
Od toga: uz valutnu klauzulu	669,7	670,1	....	....	....	....	....	....
2.6. Ostali financijski posrednici	....	....	972,0	741,6	898,6	1.162,0	994,3	954,8
Od toga: uz valutnu klauzulu	....	....	179,0	161,7	144,2	163,0	169,2	169,5
2.7. Pomoćne financijske institucije	....	....	1.015,2	779,4	563,6	730,9	715,5	621,8
Od toga: uz valutnu klauzulu	....	....	9,5	0,3	5,3	10,9	9,4	9,4
2.8. Društva za osiguranje i mirovinski fondovi	....	....	2.349,7	2.436,3	2.231,9	1.727,9	2.081,0	1.435,4
Od toga: uz valutnu klauzulu	....	....	395,4	239,4	270,1	128,4	138,3	123,9
Ukupno (1+2)	**56.240,7**	**44.874,3**	**38.885,2**	**42.558,9**	**40.590,0**	**41.846,5**	**42.644,8**	**42.113,4**

Tablica D7: Kunski depoziti kod kreditnih institucija • Do studenoga 2010. u tablici se iskazuju kunski štedni i oročeni depoziti ostalih domaćih sektora, ostalih bankarskih institucija te nebankarskih financijskih institucija. Od prosinca 2010. u tablici se iskazuju kunski štedni i oročeni depoziti ostalih domaćih sektora, ostalih financijskih posrednika, pomoćnih financijskih institucija i društava za osiguranje i mirovinskih fondova.

U sklopu stavki oročenih depozita i depozita s otkaznim rokom kao stavke "Od toga" prikazuju se depoziti uz valutnu klauzulu, ovisno o sektorskoj pripadnosti.

Tablica D8: Devizni depoziti kod kreditnih institucija

na kraju razdoblja, u milijunima kuna

	2008. XII.	2009. XII.	2010. XII.	2011. XII.	2012. XII.	2013. XII.	2014. I.	2014. II.
1. Štedni depoziti	21.293,5	20.787,5	22.708,2	22.712,9	24.072,7	25.077,2	25.214,2	25.398,6
1.1. Lokalna država	22,1	25,5	20,8	21,5	52,9	30,6	28,6	30,6
1.2. Nefinancijska trgovačka društva	5.163,1	5.059,4	5.634,6	5.417,3	6.498,4	6.778,9	6.618,4	6.786,4
1.3. Stanovništvo	15.682,8	15.148,7	16.305,6	16.794,8	16.417,9	17.569,6	17.467,2	17.570,7
1.4. Ostale bankarske institucije	121,6	151,1	....	....	....	....	....	....
1.5. Nebankarske financijske institucije	303,9	402,9	....	....	....	....	....	....
1.6. Ostali financijski posrednici	....	....	508,1	232,5	556,5	447,0	449,0	666,4
1.7. Pomoćne financijske institucije	....	....	201,6	39,7	52,0	91,0	140,6	107,0
1.8. Društva za osiguranje i mirovinski fondovi	....	....	37,5	207,1	495,1	160,1	510,4	237,5
2. Oročeni depoziti	96.297,3	114.721,6	124.612,3	121.773,9	128.576,5	129.844,0	129.969,1	129.594,9
2.1. Lokalna država	2,3	2,5	3,3	2,5	5,7	7,4	8,9	7,4
2.2. Nefinancijska trgovačka društva	11.448,4	13.542,5	15.085,1	10.108,2	10.451,0	10.356,9	9.827,4	9.692,1
2.3. Stanovništvo	80.419,6	95.598,0	104.477,4	108.674,3	114.246,5	116.443,8	116.999,3	116.794,5
2.4. Ostale bankarske institucije	940,0	729,5	....	....	....	....	....	....
2.5. Nebankarske financijske institucije	3.487,0	4.849,1	....	....	....	....	....	....
2.6. Ostali financijski posrednici	....	....	3.408,0	2.047,5	1.534,0	1.833,7	1.960,4	2.109,8
2.7. Pomoćne financijske institucije	....	....	396,7	41,1	493,9	245,4	235,9	225,0
2.8. Društva za osiguranje i mirovinski fondovi	....	....	1.241,8	900,2	1.845,5	956,9	937,1	766,0
Ukupno (1+2)	**117.590,8**	**135.509,1**	**147.320,5**	**144.486,8**	**152.649,2**	**154.921,2**	**155.183,3**	**154.993,5**

Tablica D8a: Valutna struktura oročenih depozita stanovništva i nefinancijskih trgovačkih društava

na kraju razdoblja, u milijunima kuna

	2010. XII.	2011. XII.	2012. XII.	2013. XII.	2014. I.	2014. II.
1. Kunski depoziti bez valutne klauzule	23.408,6	27.632,4	26.219,7	27.798,4	28.272,4	28.506,5
1.1. Depoziti stanovništva	15.660,1	17.880,9	19.962,5	21.959,2	22.441,9	22.572,4
1.2. Depoziti nefinancijskih trgovačkih društava	7.748,5	9.751,6	6.257,2	5.839,1	5.830,4	5.934,2
2. Kunski depoziti s valutnom klauzulom	8.039,6	7.932,5	7.808,8	7.355,3	7.341,0	7.360,5
2.1. Depoziti stanovništva	7.006,7	7.035,4	6.993,7	6.799,1	6.839,7	6.867,0
2.1.1. Od toga: uz euro	6.807,2	6.851,2	6.828,1	6.654,1	6.694,6	6.723,1
2.1.2. Od toga: uz američki dolar	64,4	61,3	55,4	42,7	43,1	42,0
2.1.3. Od toga: uz ostale valute	135,1	122,9	110,1	102,3	102,0	101,9
2.2. Depoziti nefinancijskih trgovačkih društava	1.032,9	897,2	815,1	556,3	501,4	493,5
2.2.1. Od toga: uz euro	1.022,2	890,2	812,6	555,0	500,2	492,3
2.2.2. Od toga: uz američki dolar	9,9	6,2	1,8	0,7	0,7	0,7
2.2.3. Od toga: uz ostale valute	0,8	0,7	0,6	0,5	0,4	0,4
3. Devizni depoziti	119.562,5	118.782,5	124.697,4	126.800,7	126.826,7	126.486,6
3.1. Depoziti stanovništva	104.477,4	108.674,3	114.246,5	116.443,8	116.999,3	116.794,5
3.1.1. Od toga: u eurima	97.163,6	98.753,6	103.102,6	105.813,6	106.274,9	106.095,2
3.1.2. Od toga: u američkim dolarima	5.316,9	6.447,6	6.967,3	6.943,6	7.046,8	7.015,2
3.1.3. Od toga: u ostalim valutama	1.996,9	3.473,1	4.176,6	3.686,5	3.677,6	3.684,1
3.2. Depoziti nefinancijskih trgovačkih društava	15.085,1	10.108,2	10.451,0	10.356,9	9.827,4	9.692,1
3.2.1. Od toga: u eurima	13.534,8	8.618,0	9.182,9	9.322,9	8.776,4	8.656,8
3.2.2. Od toga: u američkim dolarima	1.429,0	1.333,3	1.082,6	962,5	954,7	920,3
3.2.3. Od toga: u ostalim valutama	121,3	157,0	185,5	71,5	96,3	115,1
Ukupno (1+2+3)	**151.010,7**	**154.347,5**	**158.725,9**	**161.954,4**	**162.440,0**	**162.353,6**

Tablica D8b: Ročna struktura oročenih depozita po sektorima
na kraju razdoblja, u milijunima kuna

	2010. XII.	2011. XII.	2012. XII.	2013. XII.	2014.	
					I.	II.
1. Lokalna država	438,4	387,4	337,5	267,2	437,0	621,1
Do 1 godine	286,2	249,8	242,8	190,4	359,1	543,8
Od 1 do 2 godine	28,9	35,3	16,5	12,9	14,8	14,8
Više od 2 godine	123,3	102,3	78,3	63,9	63,2	62,5
2. Nefinancijska trgovačka društva	23.866,5	20.756,9	17.523,3	16.752,3	16.159,2	16.119,8
Do 1 godine	19.044,0	15.229,5	12.805,4	13.472,8	13.019,8	12.947,3
Od 1 do 2 godine	3.467,1	3.993,7	3.327,6	1.993,1	1.796,2	1.801,4
Više od 2 godine	1.355,5	1.533,7	1.390,4	1.286,4	1.343,1	1.371,2
3. Stanovništvo	127.144,1	133.590,6	141.202,6	145.202,1	146.280,9	146.233,8
Do 1 godine	77.921,3	77.230,0	81.913,0	73.552,9	72.831,1	72.241,7
Od 1 do 2 godine	23.228,2	27.752,7	28.108,2	36.602,4	37.592,1	37.600,2
Više od 2 godine	25.994,6	28.607,9	31.181,4	35.046,8	35.857,8	36.392,0
4. Ostali financijski posrednici	4.380,0	2.789,1	2.432,6	2.995,6	2.954,7	3.064,6
Do 1 godine	3.518,0	2.630,4	2.298,6	2.619,8	2.179,3	2.306,5
Od 1 do 2 godine	852,7	136,8	131,3	369,7	761,3	757,4
Više od 2 godine	9,3	21,9	2,7	6,1	14,0	0,7
5. Pomoćne financijske institucije	1.412,0	820,5	1.057,5	976,3	951,4	846,8
Do 1 godine	1.361,8	759,1	850,2	704,6	697,8	592,9
Od 1 do 2 godine	3,7	15,7	162,2	159,8	141,7	141,8
Više od 2 godine	46,5	45,6	45,0	111,9	112,0	112,1
6. Društva za osiguranje i mirovinski fondovi	3.591,6	3.336,6	4.077,4	2.684,8	3.018,1	2.201,4
Do 1 godine	2.189,8	2.082,3	2.840,9	1.423,3	1.740,3	936,8
Od 1 do 2 godine	676,1	528,0	644,2	717,0	665,0	619,8
Više od 2 godine	725,7	726,4	592,4	544,4	612,7	644,7
Ukupno oročeni depoziti (1+2+3+4+5+6)	**160.832,6**	**161.681,1**	**166.630,9**	**168.878,3**	**169.801,2**	**169.087,6**
Do 1 godine	104.321,1	98.181,1	100.950,9	91.963,8	90.827,4	89.569,0
Od 1 do 2 godine	28.256,7	32.462,2	32.389,9	39.855,0	40.971,1	40.935,3
Više od 2 godine	28.254,9	31.037,8	33.290,1	37.059,5	38.002,8	38.583,2

Tablica D8: Devizni depoziti kod kreditnih institucija • Do studenoga 2010. u tablici se iskazuju devizni štedni i oročeni depoziti ostalih domaćih sektora, ostalih bankarskih institucija te nebankarskih financijskih institucija. Od prosinca 2010. u tablici se iskazuju devizni štedni i oročeni depoziti ostalih domaćih sektora, ostalih financijskih posrednika, pomoćnih financijskih institucija i društava za osiguranje i mirovinskih fondova.

Devizni štedni depoziti su svi devizni depoziti po viđenju i izdani devizni instrumenti plaćanja, a devizni oročeni depoziti obuhvaćaju i devizne depozite s otkaznim rokom.

Tablica D8a: Valutna struktura oročenih depozita stanovništva i nefinancijskih trgovačkih društava • U tablici se iskazuje razrada stavke Oročeni depoziti stanovništva i Nefinancijska trgovačka društava iz tablice D7 i D8, tako što se posebno iskazuju kunski depoziti bez valutne klauzule, kunski depoziti uz valutnu klauzulu i devizni depoziti. U sklopu depozita uz valutnu klauzulu i deviznih depozita zasebno se iskazuju valute eura odnosno američkog dolara te ukupno ostale valute.

Tablica D8b: Ročna struktura oročenih depozita po sektorima • U tablici se iskazuje razrada stavke Oročeni depoziti iz Tablice D8, tako što se posebno iskazuju oročeni depoziti prema sektorima, s podjelom prema izvornom dospijeću do jedne godine, od jedne do dvije godine i više od dvije godine.

Tablica D9: Obveznice i instrumenti tržišta novca
na kraju razdoblja, u milijunima kuna

	2008. XII.	2009. XII.	2010. XII.	2011. XII.	2012. XII.	2013. XII.	2014.	
							I.	II.
1. Instrumenti tržišta novca (neto)	0,8	0,8	–	–	–	–	–	–
2. Obveznice (neto)	619,5	775,3	940,1	1.692,7	1.592,3	1.616,7	1.616,0	1.619,9
3. Primljeni krediti	14.444,4	16.090,6	16.291,2	15.057,7	16.176,4	14.598,9	14.642,3	14.738,1
3.1. Lokalna država	–	–	–	–	–	–	–	–
3.2. Nefinancijska trgovačka društva	3,5	4,6	0,0	0,0	786,5	317,0	149,0	81,5
3.3. Ostale bankarske institucije	14.242,7	16.045,5	....	....	....	....	....	....
3.4. Nebankarske financijske institucije	198,1	40,5	....	....	....	....	....	....
3.5. Ostali financijski posrednici	....	....	16.291,2	15.018,4	15.350,7	14.220,5	14.435,6	14.608,5
3.6. Pomoćne financijske institucije	....	....	–	13,2	39,2	61,4	57,6	48,1
3.7. Društva za osiguranje i mirovinski fondovi	....	....	–	26,1	–	–	–	–
Ukupno (1+2+3)	**15.064,7**	**16.866,7**	**17.231,3**	**16.750,4**	**17.768,7**	**16.215,6**	**16.258,3**	**16.358,0**

Tablica D9: Obveznice i instrumenti tržišta novca • U tablici se iskazuju neto obveze kreditnih institucija na osnovi izdanih vrijednosnih papira i krediti primljeni od ostalih domaćih sektora, do studenoga 2010. prema ostalim bankarskim institucijama te nebankarskim financijskim institucijama, a od prosinca 2010. prema ostalim financijskim posrednicima, pomoćnim financijskim institucijama i društvima za osiguranje i mirovinskim fondovima.

Instrumenti tržišta novca (neto) do studenoga 2010. obuhvaćaju neto obveze kreditnih institucija na osnovi izdanih blagajničkih zapisa, izdanih mjenica, akceptiranih mjenica i ostalih izdanih vrijednosnih papira, a od prosinca 2010. obuhvaćaju neto obveze po osnovi izdanih komercijalnih zapisa i neprenosivih instrumenata (dužničkih vrijednosnih papira).

Obveznice (neto) obuhvaćaju neto obveze kreditnih institucija na osnovi izdanih kunskih i deviznih obveznica te izdanih podređenih i hibridnih instrumenata, osim onih koje su upisali inozemni investitori.

Primljeni krediti iskazani su ukupno i klasificirani prema institucionalnim sektorima.

Tablica D10: Inozemna pasiva kreditnih institucija
na kraju razdoblja, u milijunima kuna

	2008. XII.	2009. XII.	2010. XII.	2011. XII.	2012. XII.	2013. XII.	2014.	
							I.	II.
1. Devizna inozemna pasiva	54.741,5	60.061,3	58.755,8	67.871,8	57.806,1	53.560,3	53.782,5	54.607,8
1.1. Obveze prema stranim financijskim institucijama	47.893,1	51.716,9	48.835,7	58.012,0	47.451,4	43.436,3	43.555,2	44.246,7
Podređeni i hibridni instrumenti	1.599,8	2.015,3	2.094,6	2.283,2	2.237,7	2.037,2	2.040,1	2.064,7
Tekući računi	176,6	221,0	203,4	180,4	179,1	276,2	236,7	227,7
Oročeni depoziti i depoziti s otkaznim rokom	14.016,4	21.945,8	20.225,8	27.444,5	17.377,5	18.771,8	19.281,4	19.823,4
Krediti	28.823,2	27.534,7	26.311,8	28.103,9	27.657,1	22.351,2	21.996,9	22.130,9
Obveznice	3.277,1	–	–	–	–	–	–	–
1.2. Obveze prema stranim nefinancijskim institucijama	6.848,4	8.344,4	9.920,1	9.859,8	10.354,7	10.124,0	10.227,3	10.361,2
Podređeni i hibridni instrumenti	–	–	11,1	11,3	9,3	5,1	5,1	5,1
Štedni i oročeni depoziti	6.719,0	8.336,3	9.905,0	9.846,0	10.193,3	9.813,4	9.916,4	10.049,7
Štedni depoziti	1.374,5	1.267,8	1.421,3	1.398,5	1.606,5	1.725,8	1.800,2	1.786,2
Oročeni depoziti i depoziti s otkaznim rokom	5.344,6	7.068,6	8.483,6	8.447,5	8.586,8	8.087,6	8.116,2	8.263,4
Krediti	129,3	8,0	4,1	2,5	152,1	305,5	305,8	306,3
Obveznice	....	....	–	–	–	–	–	–
2. Kunska inozemna pasiva	20.635,9	20.390,2	23.343,5	22.476,5	15.869,0	15.782,5	16.427,9	15.794,3
2.1. Obveze prema stranim financijskim institucijama	20.127,7	20.014,5	22.965,9	21.973,5	15.289,0	15.233,7	15.832,7	15.185,4
Od toga: uz valutnu klauzulu	....	....	2.234,8	2.069,6	1.097,3	1.104,1	1.108,5	1.112,6
Podređeni i hibridni instrumenti	66,6	820,7	970,9	1.037,2	1.043,4	1.044,1	1.048,4	1.052,3
Depozitni novac	898,1	359,1	696,5	655,3	724,4	924,6	1.691,5	1.203,3
Oročeni depoziti i depoziti s otkaznim rokom	15.014,2	14.654,3	15.963,5	16.449,5	11.398,4	9.806,1	9.650,0	9.520,5
Krediti	4.148,8	4.180,4	5.258,6	3.831,5	2.091,7	3.458,9	3.442,8	3.409,2
Obveznice	....	....	76,5	–	30,9	0,0	0,0	0,0
2.2. Obveze prema stranim nefinancijskim institucijama	508,2	375,7	377,6	503,0	580,0	548,8	595,2	608,9
Od toga: uz valutnu klauzulu	....	....	29,8	23,9	23,1	21,4	21,5	21,9
Podređeni i hibridni instrumenti	5,5	8,5	8,5	13,7	14,9	15,6	15,6	15,6
Depozitni novac	257,0	222,8	221,7	327,7	364,8	326,1	366,4	383,7
Oročeni depoziti i depoziti s otkaznim rokom	245,7	144,4	147,0	161,6	200,4	207,1	213,2	209,6
Krediti	–	–	0,4	0,0	0,0	0,0	0,0	0,0
Obveznice	....	....	–	–	–	–	–	–
Ukupno (1+2)	**75.377,4**	**80.451,5**	**82.099,3**	**90.348,3**	**73.675,1**	**69.342,9**	**70.210,4**	**70.402,2**

Tablica D10: Inozemna pasiva kreditnih institucija • U tablici se iskazuju ukupne devizne i kunske obveze kreditnih institucija prema stranim fizičkim i pravnim osobama, osim ograničenih kunskih i deviznih depozita stranih fizičkih i pravnih osoba.

Inozemna pasiva kreditnih institucija obuhvaća deviznu i kunsku inozemnu pasivu.

I u sklopu devizne i u sklopu kunske inozemne pasive posebno su prikazane obveze prema stranim financijskim institucijama i obveze prema stranim nefinancijskim institucijama (ukupno i po financijskim instrumentima). Stavke Depozitni novac i Štedni depoziti obuhvaćaju transakcijske račune i štedne depozite.

Počevši od Biltena HNB-a broj 190, provedena je revizija stavke "Krediti" tako što su iz nje isključeni podaci koji se odnose na podređene i hibridne instrumente. Shodno tome, provedena je reklasifikacija stavke "Od toga: Podređeni i hibridni instrumenti" tako što je do Biltena HNB-a broj 190 ta stavka bila iskazivana u sklopu stavke "Krediti". Nakon toga se iskazuje kao zasebna stavka i obuhvaća sve instrumente na strani pasive koji imaju značajku podređenoga ili hibridnog instrumenta.

Tablica D11: Depoziti središnje države i fondova socijalne sigurnosti kod kreditnih institucija
na kraju razdoblja, u milijunima kuna

	2008. XII.	2009. XII.	2010. XII.	2011. XII.	2012. XII.	2013. XII.	2014.	
							I.	II.
1. Kunski depoziti	1.322,7	954,4	1.898,6	2.485,5	2.459,1	2.535,3	2.339,8	2.460,8
1.1. Depoziti središnje države	429,5	356,6	1.887,1	2.473,3	2.447,3	2.488,6	2.329,9	2.440,3
Depozitni novac	176,7	189,3	1.369,9	1.732,2	1.790,4	1.973,9	1.703,1	1.586,9
Štedni depoziti	1,1	0,6	0,4	0,4	20,3	31,9	37,4	46,0
Oročeni depoziti i depoziti s otkaznim rokom	251,6	166,7	501,8	732,4	630,6	482,8	589,5	807,4
Krediti	–	–	15,0	8,3	6,0	–	–	–
1.2. Depoziti fondova socijalne sigurnosti	893,1	597,8	11,5	12,2	11,8	46,7	9,9	20,5
Depozitni novac	639,8	387,5	0,3	0,6	0,0	36,9	0,1	10,7
Štedni depoziti	0,0	0,3	–	–	–	–	–	–
Oročeni depoziti i depoziti s otkaznim rokom	253,3	210,0	11,2	11,6	11,8	9,9	9,9	9,9
Krediti	–	–	–	–	–	–	–	–
2. Devizni depoziti	1.353,2	1.352,8	1.464,0	1.593,6	1.451,0	1.149,5	1.033,6	1.308,3
2.1. Depoziti središnje države	1.122,5	1.088,3	1.439,6	1.562,3	1.418,0	1.125,7	1.009,9	1.282,4
Štedni depoziti	666,8	716,8	1.127,1	740,6	1.192,7	818,2	742,5	964,9
Oročeni depoziti i depoziti s otkaznim rokom	330,0	309,4	312,3	821,5	225,4	307,5	267,4	317,5
Refinancirani krediti	125,7	62,2	0,2	0,2	–	–	–	–
2.2. Depoziti fondova socijalne sigurnosti	230,7	264,5	24,3	31,3	33,0	23,8	23,7	25,9
Štedni depoziti	75,8	100,2	24,3	31,3	33,0	23,8	23,7	25,9
Oročeni depoziti i depoziti s otkaznim rokom	154,9	164,3	–	–	–	–	–	–
Krediti	–	–	–	–	–	–	–	–
Ukupno (1+2)	**2.675,8**	**2.307,2**	**3.362,6**	**4.079,1**	**3.910,1**	**3.684,8**	**3.373,4**	**3.769,1**

Tablica D11: Depoziti središnje države i fondova socijalne sigurnosti kod kreditnih institucija • U tablici se iskazuju ukupne kunske i devizne obveze kreditnih institucija prema središnjoj državi, osim ograničenih (kunskih i deviznih) depozita središnje države kod kreditnih institucija.

U tablici su odvojeno iskazani kunski i devizni depoziti središnje države i fondova socijalne sigurnosti. Kunski depoziti obuhvaćaju depozitni novac, štedne depozite, oročene depozite i depozite s otkaznim rokom te kredite primljene od središnje države. Devizni depoziti obuhvaćaju štedne depozite, oročene depozite i depozite s otkaznim rokom.

Tablica D12: Ograničeni i blokirani depoziti kod kreditnih institucija
na kraju razdoblja, u milijunima kuna

	2008. XII.	2009. XII.	2010. XII.	2011. XII.	2012. XII.	2013. XII.	2014.	
							I.	II.
1. Ograničeni depoziti	3.038,4	2.548,4	2.374,9	3.183,9	2.413,9	2.735,9	2.741,9	2.652,0
1.1. Kunski depoziti	1.478,8	1.366,0	1.262,6	1.576,8	1.429,0	1.707,9	1.671,3	1.608,5
1.2. Devizni depoziti	1.559,6	1.182,5	1.112,4	1.607,1	984,9	1.028,1	1.070,7	1.043,5
2. Blokirani devizni depoziti stanovništva	–	–	–	–	–	–	–	–
Ukupno (1+2)	**3.038,4**	**2.548,4**	**2.374,9**	**3.183,9**	**2.413,9**	**2.735,9**	**2.741,9**	**2.652,0**

Tablica D12: Ograničeni i blokirani depoziti kod kreditnih institucija • U tablici se iskazuju ograničeni depoziti (kunski i devizni) i blokirani depoziti stanovništva.

Blokirani devizni depoziti uključuju devizne depozite stanovništva regulirane Zakonom o pretvaranju deviznih depozita građana u javni dug Republike Hrvatske.

F. Instrumenti monetarne politike i likvidnost

Tablica F1: Aktivne kamatne stope Hrvatske narodne banke
u postocima, na godišnjoj razini

Godina	Mjesec	Eskontna stopa HNB-a	Repo stopa HNB-a[a]	Aktivne kamatne stope					
				Na lombardne kredite[b]	Na interventne kredite za premošćivanje nelikvidnosti	Na kredite korištene unutar jednog dana[b]	Na kratkoročni kredit za likvidnost	Na nepravilno obračunatu ili manje izdvojenu obveznu pričuvu[b]	Na nepropisno korištena sredstva i dospjele nenaplaćene obveze
1	2	3	4	5	6	7	8	9	10
2000.	prosinac	5,90	–	12,00	18,00	–	13,00	18,00	18,00
2001.	prosinac	5,90	–	10,00	–	–	11,00	15,00	18,00
2002.	prosinac	4,50	–	9,50	–	–	10,50	15,00	15,00
2003.	prosinac	4,50	–	9,50	–	–	10,50	15,00	15,00
2004.	prosinac	4,50	–	9,50	–	–	10,50	15,00	15,00
2005.	prosinac	4,50	3,50	7,50[c]	–	–	8,50[c]	15,00	15,00
2006.	prosinac	4,50	3,50	7,50	–	–	8,50	15,00	15,00
2007.	prosinac	9,00[d]	4,06	7,50	–	–	8,50	15,00	15,00
2008.	prosinac	9,00	6,00	9,00	–	–	10,00	15,00	14,00
2009.	prosinac	9,00	–	9,00	–	–	10,00	15,00	14,00
2010.	prosinac	9,00	–	9,00	–	–	10,00	15,00	14,00
2011.	prosinac	7,00	–	6,25	–	–	7,25	15,00	12,00
2012.	prosinac	7,00	–	6,25	–	–	7,25	14,50	12,00
2013.	ožujak	7,00	–	6,25	–	–	7,25	14,50	12,00
	travanj	7,00	–	6,25	–	–	7,25	14,50	12,00
	svibanj	7,00	–	6,25	–	–	7,25	14,50	12,00
	lipanj	7,00	–	6,25	–	–	7,25	14,50	12,00
	srpanj	7,00	–	6,25	–	–	7,25	14,50	12,00
	kolovoz	7,00	–	6,25	–	–	7,25	14,50	12,00
	rujan	7,00	–	6,25	–	–	7,25	14,50	12,00
	listopad	7,00	–	6,25	–	–	7,25	14,50	12,00
	studeni	7,00	-	6,25	-	-	7,25	14,50	12,00
	prosinac	7,00	-	5,00[e]	-	-	6,00[e]	12,00[e]	12,00
2014.	siječanj	7,00	-	5,00	-	-	6,00	12,00	12,00
	veljača	7,00	-	5,00	-	-	6,00	12,00	12,00

[a] Vagani prosjek vaganih repo stopa ostvarenih na redovitim obratnim repo aukcijama HNB-a u izvještajnom mjesecu. [b] Lomovi u serijama podataka nastali zbog izmjena instrumentarija HNB-a opisani su u metodološkim objašnjenjima. [c] Od 14. prosinca 2005. [d] Od 31. prosinca 2007. [e] Od 7. prosinca 2013.

Tablica F1: Aktivne kamatne stope Hrvatske narodne banke • U tablici su iskazane kamatne stope prema kojima Hrvatska narodna banka obračunava i naplaćuje kamate na plasmane iz primarne emisije i na sva druga potraživanja.

Aktivne kamatne stope Hrvatske narodne banke utvrđuju se odlukama Savjeta Hrvatske narodne banke na godišnjoj razini. Iznimno, od lipnja 1995. godine Hrvatska narodna banka je na lombardne kredite obračunavala i naplaćivala kamate po stopi koja je za 1,5 postotnih bodova bila veća od vagane prosječne kamatne stope na dragovoljno upisane blagajničke zapise Hrvatske narodne banke, koji su služili kao zalog za lombardne kredite, onda kada je ta vagana prosječna kamatna stopa bila veća od 16,5%. U skladu s tim, u tablici se od lipnja 1995. godine do kolovoza 1996. godine iskazuje vagana prosječna kamatna stopa na lombardne kredite.

Vremenske serije iskazane u tablici sadržavaju određene lomove zbog izmjena instrumentarija Hrvatske narodne banke.

U stupcu 4 prikazani su vagani prosjeci vaganih repo stopa ostvarenih na redovitim obratnim repo aukcijama Hrvatske narodne banke u izvještajnom mjesecu.

Podaci iskazani u stupcu 7 do rujna 1994. godine odnose se na kamatne stope na posebne kredite za isplate štednih uloga i za plaćanja s tekućih računa građana, a od listopada 1994. godine do rujna 1997. godine na kamatne stope na dnevne kredite za štedne uloge i tekuće račune građana u kunama. Za razliku od posebnih kredita, dnevni se krediti vraćaju istoga dana. Od listopada 1997. godine taj instrument zamjenjuje se dnevnim kreditom za premošćivanje tekuće nelikvidnosti do visine nominalne vrijednosti blagajničkih zapisa HNB-a založenih u tu svrhu, od prosinca 1998. godine do travnja 1999. godine inkorporira se u lombardni kredit, s diferenciranom kamatnom stopom za njegovo korištenje tijekom jednoga dana.

Podaci iskazani u stupcu 8 odnose se za razdoblje do prosinca 1994. godine na kamatne stope na inicijalne kredite za premošćivanje nelikvidnosti, od 18. ožujka 1998. na kamatnu stopu na kredit za premošćivanje nelikvidnosti bankama nad kojima je pokrenut postupak za ocjenu mogućnosti i ekonomske opravdanosti sanacije i restrukturiranja banke, a od veljače 1999. godine na kamatnu stopu na kratkoročni kredit za likvidnost. Od prosinca 1999. godine ta se kamatna stopa odnosi na kratkoročne kredite za likvidnost korištene s rokom dužim od 3 mjeseca te se određuje kao kamatna stopa na lombardni kredit uvećana za 1 postotni bod. Za korištenje kratkoročnoga kredita za likvidnost s rokom do 3 mjeseca primjenjuje se kamatna stopa na lombardni kredit uvećana za 0,5 postotnih bodova.

Tablica F2: Pasivne kamatne stope Hrvatske narodne banke
u postocima, na godišnjoj razini

Godina	Mjesec	Kamatne stope na sredstva izdvojene obvezne pričuve[a]	Kamatne stope na upisane obvezne blag. zapise HNB-a	Kamatne stope na dragovoljno upisane blagajničke zapise HNB-a s rokom dospijeća[a]				Kamatne stope na dragovoljno upisane blagajničke zapise HNB-a u stranoj valuti s rokom dospijeća					Kamatne stope na prekonoćne depozite kod HNB-a
				Od 7 dana	Od 35 dana	Od 70 dana	Od 105 dana	Od 35 dana	Od 63 dana	Od 91 dana	Od 182 dana	Od 364 dana	
1	2	3	4	5	6	7	8	9	10	11	12	13	14
2000.	prosinac	4,50	–	–	6,65	7,00	7,70	–	5,51	4,83	–	–	–
2001.	prosinac	2,00	–	–	3,36	4,26	4,85	–	2,62	3,06	–	–	–
2002.	prosinac	1,75	–	–	2,08	–	–	2,30	2,68	–	–	–	–
2003.	prosinac	1,25	0,50	–	–	–	–	1,75	1,48	–	–	–	–
2004.	prosinac	1,25	–	–	–	–	–	–	–	–	–	–	–
2005.	prosinac	0,75	–	–	–	–	–	–	–	–	–	–	0,50
2006.	prosinac	0,75	–	–	–	–	–	–	–	–	–	–	0,50
2007.	prosinac	0,75	0,75	–	–	–	–	–	–	–	–	–	0,50
2008.	prosinac	0,75	0,25	–	–	–	–	–	–	–	–	–	0,50
2009.	prosinac	0,75	0,25	–	–	–	–	–	–	–	–	–	0,50
2010.	prosinac	0,75	–	–	–	–	–	–	–	–	–	–	0,50
2011.	prosinac	–	–	–	–	–	–	–	–	–	–	–	0,25
2012.	prosinac	–	–	–	–	–	–	–	–	–	–	–	0,25
2013.	ožujak	–	–	–	–	–	–	–	–	–	–	–	0,25
	travanj	–	–	–	–	–	–	–	–	–	–	–	0,00[b]
	svibanj	–	–	–	–	–	–	–	–	–	–	–	0,00
	lipanj	–	–	–	–	–	–	–	–	–	–	–	0,00
	srpanj	–	–	–	–	–	–	–	–	–	–	–	0,00
	kolovoz	–	–	–	–	–	–	–	–	–	–	–	0,00
	rujan	–	–	–	–	–	–	–	–	–	–	–	0,00
	listopad	–	–	–	–	–	–	–	–	–	–	–	0,00
	studeni	–	–	–	–	–	–	–	–	–	–	–	0,00
	prosinac	–	–	–	–	–	–	–	–	–	–	–	0,00
2014.	siječanj	–	–	–	–	–	–	–	–	–	–	–	0,00
	veljača	–	–	–	–	–	–	–	–	–	–	–	0,00

[a] Lomovi u serijama podataka nastali zbog izmjena instrumentarija HNB-a opisani su u metodološkim objašnjenjima. [b] Od 24. travnja 2013.

Tablica F2: Pasivne kamatne stope Hrvatske narodne banke • U tablici su iskazane kamatne stope prema kojima Hrvatska narodna banka obračunava i plaća kamate na sredstva deponirana kod Hrvatske narodne banke te na izdane vrijednosne papire.

Kamatne stope Hrvatske narodne banke na sredstva izdvojene obvezne pričuve utvrđuju se odlukom Savjeta Hrvatske narodne banke. Do travnja 2005. godine izdvojena sredstva obvezne pričuve obuhvaćaju sredstva obračunate obvezne pričuve izdvojena na posebnom računu obvezne pričuve kod Hrvatske narodne banke te sredstva koja se, u svrhu održavanja prosječnoga dnevnog stanja obvezne pričuve, izdvajaju na račune za namiru banaka i na poseban račun u Hrvatskoj narodnoj banci za namiru neto pozicije iz Nacionalnoga klirinškog sustava, a od travnja 2005. godine obuhvaćaju sredstva obračunate obvezne pričuve izdvojena na poseban račun obvezne pričuve kod Hrvatske narodne banke. Od ožujka 2011. godine na sredstva obvezne pričuve Hrvatska narodna banka ne plaća naknadu (stupac 3).

Kamatne stope na obvezno upisane blagajničke zapise Hrvatske narodne banke utvrđuju se odlukom Savjeta Hrvatske narodne banke.

Kamatna stopa na dragovoljno upisane blagajničke zapise Hrvatske narodne banke formira se na aukcijama blagajničkih zapisa. U stupcima 5, 6 i 7 iskazuju se vagane prosječne kamatne stope postignute na aukcijama blagajničkih zapisa Hrvatske narodne banke. Od studenoga 1994. godine do siječnja 2001. godine iskazane su kamatne stope na dragovoljno upisane blagajničke zapise Hrvatske narodne banke s rokom dospijeća od 91 dan (stupac 7), odnosno 182 dana (stupac 8).

Od travnja 1998. godine u stupcima od 9 do 13 iskazuju se vagane prosječne kamatne stope postignute na aukcijama dragovoljno upisanih blagajničkih zapisa u stranoj valuti. Blagajnički zapisi upisuju se u eurima i američkim dolarima (do prosinca 1998. godine u njemačkim markama i američkim dolarima). Kamatna stopa izračunata je kao vagani prosjek upisanih iznosa tih dviju valuta.

U stupcu 14 iskazuje se kamatna stopa na prekonoćni depozit kod Hrvatske narodne banke.

Tablica F3: Obvezne pričuve banaka • U tablici se iskazuju osnovni podaci o mjesečnim prosjecima dnevnih stanja obveznih pričuva banaka kod Hrvatske narodne banke u kunama i u stranoj valuti. Štedionice se uključuju od srpnja 1999. godine.

U stupcu 3 iskazana je ukupna vagana prosječna stopa obvezne pričuve kao postotni udio ukupno obračunate obvezne pričuve u kunama i u stranoj valuti (stupac 4) u osnovici za obračun obvezne pričuve.

Obračunata obvezna pričuva (stupac 4) jest propisani iznos sredstava koji su banke dužne izdvojiti na poseban račun obvezne pričuve kod Hrvatske narodne banke ili održavati prosječnim dnevnim stanjem na svojim računima za namiru i u blagajnama, odnosno na računima likvidnih deviznih potraživanja (koja uključuju efektivni strani novac i čekove u stranoj valuti, likvidna devizna potraživanja na računima kod prvoklasnih

Tablica F3: Obvezne pričuve banaka

prosječna dnevna stanja i stope, u milijunima kuna i postocima

Godina	Mjesec	Vagana prosječna stopa obvezne pričuve	Obračunata obvezna pričuva			Ostali obvezni depoziti kod HNB-a	Izdvojena obvezna pričuva		Prosječna stopa remuneracije na kunska imobilizirana sredstva	Prosječna stopa remuneracije na devizna izdvojena sredstva
			Ukupno	U kunama	U stranoj valuti		U kunama	U stranoj valuti		
1	2	3	4=5+6	5	6	7	8	9	10	11
2000.	prosinac	23,22	16.245,8	4.646,8	11.599,0	5,0	4.191,6	5.544,6	4,05	....
2001.	prosinac	19,67	21.187,1	8.691,5	12.495,5	–	6.287,8	5.950,0	1,97	2,73
2002.	prosinac	19,00	25.985,1	11.447,1	14.538,0	–	8.156,7	7.139,9	1,72	2,16
2003.	prosinac	19,00	31.009,4	18.023,8	12.985,6	109,4	12.459,8	6.850,2	1,17	1,47
2004.	prosinac	18,00	33.615,7	20.040,9	13.574,8	430,1	14.664,1	10.171,3	1,22	1,36
2005.	prosinac	18,00	37.424,5	24.997,9	12.426,6	3.940,2	17.497,7	9.271,4	0,52	0,92
2006.	prosinac	17,00	40.736,4	28.966,1	11.770,4	7.332,5	20.257,0	8.780,9	0,52	1,06
2007.	prosinac	17,00	44.465,9	31.809,1	12.656,8	6.641,1	22.266,4	9.203,5	0,53	1,29
2008.	prosinac	14,87	41.474,4	29.179,7	12.294,7	461,9	20.425,8	8.807,0	0,52	0,81
2009.	prosinac	14,00	40.423,5	33.693,7	6.729,8	30,9	23.585,6	4.898,0	0,52	–
2010.	prosinac	13,00	38.990,6	32.374,8	6.615,8	–	22.662,4	4.736,7	0,52	–
2011.	prosinac	14,00	44.443,2	36.936,6	7.506,7	–	25.654,6	5.437,9	–	–
2012.	prosinac	13,50	42.272,1	35.107,8	7.164,3	–	24.575,4	5.120,7	–	–
2013.	ožujak	13,50	41.623,5	34.515,2	7.108,3	–	24.160,6	5.051,4	–	–
	travanj	13,50	41.607,5	34.524,1	7.083,4	–	24.166,8	5.027,8	–	–
	svibanj	13,50	41.773,0	34.685,5	7.087,6	–	24.279,8	5.040,5	–	–
	lipanj	13,50	41.729,4	34.685,1	7.044,3	–	24.279,6	5.013,6	–	–
	srpanj	13,50	41.931,4	34.926,7	7.004,7	–	24.448,7	4.989,1	–	–
	kolovoz	13,50	41.975,6	34.978,8	6.996,8	–	24.485,2	4.985,2	–	–
	rujan	13,50	42.169,6	35.133,8	7.035,9	–	24.593,6	4.996,6	–	–
	listopad	13,50	42.566,6	35.462,1	7.104,4	–	24.823,5	5.021,3	–	–
	studeni	13,50	42.562,2	35.456,5	7.105,7	–	24.819,5	5.006,3	–	–
	prosinac	12,48	39.283,2	32.733,2	6.550,0	2.655,2	22.913,3	4.605,3	–	–
2014.	siječanj	12,00	37.655,5	31.358,6	6.296,9	3.603,2	21.951,0	4.440,7	–	–
	veljača	12,00	37.592,1	31.311,3	6.280,8	3.630,8	21.917,9	4.434,8	–	–

inozemnih banaka i blagajničke zapise Hrvatske narodne banke u stranoj valuti).

U stupcu 5 iskazuje se iznos obračunate obvezne pričuve u kunama. Od siječnja 1995. godine do prosinca 2000. godine taj se iznos poklapa s instrumentom obvezne pričuve, dok je do prosinca 1994. godine obuhvaćao dva instrumenta: obveznu pričuvu i zahtjev za održavanje minimalne likvidnosti banaka (osim u dijelu u kojem su banke tom zahtjevu udovoljavale dragovoljnim upisom blagajničkih zapisa Hrvatske narodne banke). U prosincu 2000. obavljena je unifikacija obvezne pričuve u kunama i u stranoj valuti. U tom smislu unificirani su stopa obvezne pričuve, obračunska razdoblja te rokovi izdvajanja i održavanja obvezne pričuve, kao i postotak minimalnog izdvajanja obvezne pričuve kod Hrvatske narodne banke. Od rujna 2001. godine stupac 5 obuhvaća i dio obvezne pričuve u stranoj valuti koji se izdvaja/održava u kunama.

U stupcu 6 iskazuje se iznos obračunate obvezne pričuve u stranoj valuti, tj. propisani iznos sredstava koje su banke dužne izdvojiti na devizne račune Hrvatske narodne banke ili održavati prosječnim dnevnim stanjem na računima likvidnih potraživanja. Do studenoga 2000. godine osnovicu za obračun čini prosječno stanje devizne štednje stanovništva s preostalim rokom dospijeća do 3 mjeseca, a od prosinca 2000. godine osnovica se sastoji od deviznih izvora sredstava, i to redovnih deviznih računa, posebnih deviznih računa, deviznih računa i štednih uloga po viđenju, primljenih deviznih depozita, primljenih deviznih kredita te obveza po izdanim vrijednosnim papirima u stranoj valuti (osim vlasničkih vrijednosnih papira banke). Od studenoga 2001. godine osnovica uključuje i hibridne i podređene instrumente.

U stupcu 7 iskazuje se ukupan iznos ostalih obveznih depozita kod Hrvatske narodne banke koji obuhvaća obvezno upisane blagajničke zapise Hrvatske narodne banke, dio dragovoljno upisanih blagajničkih zapisa Hrvatske narodne banke kojima su se banke koristile za održavanje propisane minimalne likvidnosti, posebnu obveznu pričuvu do srpnja 1995. godine te od ožujka 2006. do veljače 2009. posebnu obveznu pričuvu na obveze po izdanim vrijednosnim papirima, obveznu pričuvu na devizne depozite, devizne kredite inozemnih banaka i garancije za takve kredite te graničnu obveznu pričuvu (od kolovoza 2004. do listopada 2008.).

U stupcu 8 iskazuje se dio ukupne obračunate obvezne pričuve u kunama koji su banke izdvojile na račun obvezne pričuve kod Hrvatske narodne banke (do prosinca 1994. godine taj se iznos poklapa s instrumentom obvezne pričuve, a od siječnja 1995. godine utvrđuje se minimalni postotak obračunate obvezne pričuve koji su banke dužne izdvojiti na poseban račun obvezne pričuve kod Hrvatske narodne banke). Od travnja 2005. godine postotak izdvajanja kunskog dijela obvezne pričuve je fiksan i iznosi 70%.

U stupcu 9 iskazuje se dio ukupno obračunate obvezne pričuve u stranoj valuti koji su banke izdvojile na devizne račune Hrvatske narodne banke. Postotak izdvajanja deviznog dijela obvezne pričuve obračunatog na osnovi deviznih sredstava nerezidenata i deviznih sredstava primljenih od pravnih osoba u

Tablica F4: Indikatori likvidnosti banaka

prosječna dnevna stanja i stope, u milijunima kuna i postocima

Godina	Mjesec	Slobodna novčana sredstva		Stopa primarne likvidnosti	Korišteni sekundarni izvori likvidnosti	Blagajnički zapisi HNB-a u kunama	Blagajnički zapisi HNB-a u stranoj valuti	Trezorski zapisi MF-a u kunama
		U kunama	U stranoj valuti					
1	2	3	4	5	6	7	8	9
2000.	prosinac	638,8	10.721,4	3,32	80,1	2.485,3	1.692,7	2.006,5
2001.	prosinac	794,4	17.247,4	3,23	2,6	2.656,2	2.630,8	3.360,9
2002.	prosinac	1.225,0	10.398,0	3,53	0,6	4.965,5	1.273,9	4.279,5
2003.	prosinac	451,6	20.561,4	0,98	501,6	–	4.316,0	3.073,2
2004.	prosinac	1.495,5	26.126,1	2,64	0,0	–	–	4.581,7
2005.	prosinac	672,5	20.493,4	0,96	0,2	–	–	4.163,3
2006.	prosinac	840,8	20.239,1	0,83	–	–	–	5.993,7
2007.	prosinac	1.161,5	30.412,6	1,03	330,4	–	–	4.449,4
2008.	prosinac	1.168,7	28.101,4	1,03	289,1	–	–	6.171,2
2009.	prosinac	880,0	24.885,6	0,91	–	–	–	4.776,6
2010.	prosinac	407,1	30.511,9	0,42	–	–	–	5.705,9
2011.	prosinac	333,0	15.693,8	0,32	97,3	–	–	8.157,7
2012.	prosinac	612,4	5.113,4	0,61	–	–	–	8.010,0
2013.	ožujak	418,5	4.164,2	0,43	–	–	–	10.013,4
	travanj	2.260,6	3.894,7	2,30	18,6	–	–	10.719,1
	svibanj	5.211,5	3.963,0	5,24	17,4	–	–	11.404,0
	lipanj	5.613,8	3.986,0	5,59	11,8	–	–	11.037,6
	srpanj	3.613,4	4.422,3	3,51	6,0	–	–	11.584,8
	kolovoz	3.068,5	5.274,3	2,96	5,5	–	–	10.554,0
	rujan	3.716,7	6.425,8	3,58	19,5	–	–	11.623,2
	listopad	4.415,3	6.298,6	4,21	27,4	–	–	12.058,7
	studeni	4.765,0	5.263,2	4,55	13,7	–	–	12.571,0
	prosinac	5.390,9	4.944,6	5,14	2,3	–	–	12.495,7
2014.	siječanj	7.684,4	4.515,3	7,40	–	–	–	12.688,6
	veljača	7.799,6	4.209,9	7,51	–	–	–	13.842,3

posebnom odnosu prema banci iznosi 100%, a postotak izdvajanja preostaloga deviznog dijela obvezne pričuve iznosi 60%.

U stupcu 10 iskazuje se vagana prosječna stopa remuneracije svih oblika kunskih imobiliziranih sredstava, koja uključuju obračunatu obveznu pričuvu i ostale obvezne depozite kod HNB-a. Od ožujka 2011. godine na sredstva obvezne pričuve Hrvatska narodna banka ne plaća naknadu.

U stupcu 11 iskazuje se vagana prosječna stopa remuneracije na izdvojena sredstva u stranoj valuti, uključujući sredstva granične obvezne pričuve (od kolovoza 2004. do listopada 2008.). Od studenoga 2009. Hrvatska narodna banka na sredstva izdvojenoga deviznog dijela obvezne pričuve ne plaća naknadu.

Tablica F4: Indikatori likvidnosti banaka • U tablici se iskazuju mjesečni prosjeci dnevnih stanja nekih indikatora likvidnosti banaka. Štedionice se uključuju od srpnja 1999. godine.

U stupcu 3 iskazuju se slobodna novčana sredstva u kunama, definirana kao razlika između ostvarenog prosjeka na računu za namiru i u blagajni (do listopada 2008.), a od studenoga 2008. kao razlika između ostvarenog prosjeka na računu za namiru u razdoblju održavanja kunskog dijela obvezne pričuve i minimalno potrebnog prosjeka na računu za namiru prema obračunu kunskog dijela obvezne pričuve.

U stupcu 4 iskazuju se slobodna novčana sredstva u stranoj valuti, definirana kao sredstva za održavanje obvezne pričuve u stranoj valuti (efektivni strani novac i čekovi u stranoj valuti, likvidna devizna potraživanja na računima kod prvoklasnih inozemnih banaka i blagajnički zapisi Hrvatske narodne banke u stranoj valuti) umanjena za minimalno potrebno stanje tih sredstava u istom razdoblju.

U stupcu 5 iskazuje se stopa primarne likvidnosti kao postotni udio mjesečnog prosjeka dnevnih stanja slobodnih novčanih sredstava u kunama (stupac 3) u mjesečnom prosjeku dnevnih stanja depozita koji čine osnovicu za obračun obvezne pričuve.

U stupcu 6 iskazuje se mjesečni prosjek dnevnih stanja korištenih sekundarnih izvora likvidnosti. Sekundarni izvori likvidnosti obuhvaćaju: lombardne kredite (od prosinca 1994. godine), kratkoročne kredite za likvidnost (od veljače 1999. godine) te nepodmirene dospjele obveze prema Hrvatskoj narodnoj banci.

U stupcu 7 iskazuje se mjesečni prosjek dnevnih stanja dragovoljno upisanih blagajničkih zapisa Hrvatske narodne banke u kunama (do prosinca 1994. godine taj je iznos bio umanjen za dio dragovoljno upisanih blagajničkih zapisa Hrvatske narodne banke kojima su se banke služile za održavanje propisane minimalne likvidnosti).

U stupcu 8 iskazuje se mjesečni prosjek dnevnih stanja upisanih blagajničkih zapisa Hrvatske narodne banke u stranoj valuti (u eurima i američkim dolarima).

U stupcu 9 iskazuje se mjesečni prosjek dnevnih stanja upisanih trezorskih zapisa Ministarstva financija u kunama. Do rujna 2002. iskazuje se diskontirana vrijednost trezorskih zapisa, a od listopada 2002. godine iskazuje se njihova nominalna vrijednost.

G. Financijska tržišta

Tablica G1: Kamatne stope banaka na kunske kredite bez valutne klauzule
mjesečne vagane prosječne kamatne stope, u postocima na godišnjoj razini

Godina	Mjesec	Kamatne stope u trgovanju depozitnim novcem među bankama		Kamatne stope na kunske kredite bez valutne klauzule								
		Na prekonoćne kredite	Na ostale kredite	Ukupni prosjek	Na kratkoročne kredite					Na dugoročne kredite		
					Ukupni prosjek	Trgovačkim društvima	Stanovništvu			Ukupni prosjek	Trgovačkim društvima	Stanovništvu
							Ukupni prosjek	Okvirni	Ostali			
1	2	3	4	5	6	7	8	9	10	11	12	13
2000.	prosinac	2,39	4,45	10,45	10,45	6,81	20,30	20,33	19,05	9,90	9,64	12,97
2001.	prosinac	2,49	2,18	9,51	9,49	5,43	18,81	18,85	14,88	11,42	10,06	13,14
2002.	prosinac	1,03	1,59	10,91	11,24	7,44	15,16	15,28	9,84	7,32	6,48	7,88
2003.	prosinac	6,54	6,36	11,45	11,80	8,02	14,89	15,01	12,38	8,51	6,14	10,69
2004.	prosinac	4,87	4,74	11,44	11,71	8,33	14,19	14,27	12,29	9,31	6,90	11,16
2005.	prosinac	3,08	3,91	9,91	9,99	7,71	11,26	13,18	5,35	8,75	6,48	10,35
2006.	prosinac	3,14	2,52	9,07	9,37	6,75	11,84	13,21	4,67	7,53	5,86	9,44
2007.	prosinac	6,23	7,33	9,32	9,74	7,39	12,34	13,19	4,95	7,50	6,66	8,01
2008.	prosinac	5,77	6,77	10,71	10,89	8,98	12,33	12,97	4,96	9,05	8,10	10,35
2009.	prosinac	1,20	1,50	11,12	11,22	9,29	12,68	13,24	4,89	9,77	8,27	11,33
2010.	prosinac	1,28	1,70	9,90	10,05	6,98	12,64	13,17	4,66	8,38	6,45	11,29
2011.	prosinac	0,61	1,73	9,36	9,49	7,48	11,18	11,58	4,21	8,15	6,76	9,21
2012.	prosinac	0,46	0,50	9,26	9,45	7,15	11,20	11,56	4,68	7,70	5,43	9,75
2013.	ožujak	0,37	1,16	9,21	9,36	6,58	11,18	11,55	4,33	7,91	4,79	9,42
	travanj	0,41	0,85	9,18	9,27	6,27	11,20	11,55	3,99	8,33	4,71	9,47
	svibanj	0,31	1,16	9,26	9,32	6,29	11,19	11,55	4,09	8,55	5,09	9,49
	lipanj	0,32	1,29	9,14	9,25	6,28	11,19	11,56	3,86	8,05	5,65	9,50
	srpanj	0,68	1,35	9,16	9,21	6,39	11,02	11,39	3,78	8,65	5,50	9,47
	kolovoz	0,40	0,59	9,47	9,62	6,91	11,11	11,46	3,46	7,96	5,69	9,51
	rujan	0,36	0,43	9,35	9,46	6,76	11,18	11,54	3,86	8,18	5,36	9,42
	listopad	0,36	0,77	9,24	9,33	6,47	11,01	11,39	3,77	8,36	4,99	9,35
	studeni	0,28	0,41	9,34	9,47	6,67	11,17	11,54	4,13	8,07	5,52	9,39
	prosinac	0,30	0,49	8,83	8,93	6,12	11,01	11,39	4,10	7,89	5,86	9,17
2014.	siječanj	0,40	0,57	8,53	8,55	5,97	10,31	10,63	3,79	8,34	6,00	9,25
	veljača	0,40	0,59	8,71	8,79	6,21	10,32	10,62	4,02	7,94	5,40	9,05
Relativna važnost[a]		**–**	**–**	**81,32**	**73,11**	**27,21**	**45,89**	**43,84**	**2,06**	**8,21**	**2,49**	**5,72**

[a] Relativna važnost izračunava se kao postotni udio pripadne kategorije kredita u ukupnim kreditima puštenim u tečaj u izvještajnom mjesecu (prema podacima za posljednje izvještajno razdoblje obuhvaćeno u tablici).
Napomena: Zbog promjene metodologije statistike kamatnih stopa od 1. siječnja 2002. došlo je do loma u vremenskoj seriji, što se posebice odražava na kamatne stope prikazane u stupcima 5, 6 i 7. Naime, iz kratkoročnih kredita trgovačkim društvima isključeni su, među ostalim, međubankovni krediti, odobravani uz relativno niske kamatne stope. Na porast kamatnih stopa utječe i metodologija ponderiranja, pri čemu se za sve komponente koriste iznosi novoodobrenih kredita, uz iznimku okvirnih kredita, za koje se kao ponder koriste knjigovodstvena stanja, a čiji je relativan udio novim obuhvatom porastao.

Tablica G1: Kamatne stope banaka na kunske kredite bez valutne klauzule • U tablici se iskazuju vagani prosjeci mjesečnih kamatnih stopa banaka na kunske kredite bez valutne klauzule, iskazani na godišnjoj razini.

Do prosinca 2001. godine iskazivali su se vagani prosjeci mjesečnih kamatnih stopa banaka (bez štedionica) na kunske kredite bez valutne klauzule odobrene pravnim osobama (koje su uključivale trgovačka društva, javni sektor, financijske institucije, neprofitne organizacije i nerezidente) i stanovništvu, iskazani na godišnjoj razini.

Od siječnja 2002. godine iskazuju se vagani prosjeci mjesečnih kamatnih stopa banaka na kunske kredite bez valutne klauzule odobrene samo trgovačkim društvima i stanovništvu, iskazani na godišnjoj razini.

Do veljače 1996. godine u stupcima 3 i 4 iskazivale su se kamatne stope na međubankovnom novčanom tržištu, prema podacima Tržišta novca Zagreb. Od ožujka 1996. godine do kolovoza 2002. godine iskazivale su se kamatne stope na novčanom tržištu izračunate kao vagani mjesečni prosjek vaganih dnevnih stopa ostvarenih posebno u trgovini prekonoćnim kreditima, a posebno u trgovini ostalim kreditima na Tržištu novca Zagreb. U razdoblju od svibnja 1998. godine do siječnja 2001. godine povrat kredita dobivenih na prekonoćnom međubankovnom tržištu bio je osiguran sredstvima obvezne pričuve banaka izdvojene kod HNB-a.

U Biltenu broj 157 izvršena je revizija podataka iz stupaca 3 i 4 za razdoblje od rujna 2002. nadalje. Od rujna 2002. iskazuju se kamatne stope na prekonoćne kredite i na ostale kredite

Tablica G2: Kamatne stope banaka na kunske kredite s valutnom klauzulom i na kredite odobrene u eurima
mjesečne vagane prosječne kamatne stope, u postocima na godišnjoj razini

Godina	Mjesec	Kamatne stope na kunske kredite s valutnom klauzulom									Kamatne stope na kredite u eurima		
		Ukupni prosjek	Na kratkoročne kredite			Na dugoročne kredite					Ukupni prosjek	Na kratkoročne kredite	Na dugoročne kredite
			Ukupni prosjek	Trgovačkim društvima	Stanovništvu	Ukupni prosjek	Trgovačkim društvima	Stanovništvu					
								Ukupni prosjek	Stambeni	Ostali			
1	2	3	4	5	6	7	8	9	10	11	12	13	14
2000.	prosinac	10,74	11,17	11,10	13,59	10,52	9,41	11,64	....	....	7,70	7,49	8,05
2001.	prosinac	9,29	9,45	9,45	11,30	9,20	7,52	10,79	....	....	5,94	5,70	7,27
2002.	prosinac	8,25	9,34	8,72	11,37	7,98	6,37	9,50	7,42	10,11	5,91	6,66	5,44
2003.	prosinac	7,07	7,21	7,00	8,66	7,03	5,76	8,04	6,02	9,70	5,62	6,22	5,18
2004.	prosinac	6,89	7,25	7,09	8,47	6,77	5,55	7,73	5,71	8,79	5,34	5,92	4,83
2005.	prosinac	6,18	6,52	6,34	7,91	6,07	5,18	6,98	4,95	8,10	5,29	5,28	5,30
2006.	prosinac	6,30	6,56	6,29	8,33	6,22	6,21	6,22	4,75	7,57	5,65	6,19	5,34
2007.	prosinac	6,73	6,86	6,86	6,84	6,66	6,51	6,80	5,12	8,24	6,79	6,59	7,10
2008.	prosinac	7,73	8,20	8,18	8,65	7,43	6,92	7,89	6,08	9,02	7,08	7,17	6,83
2009.	prosinac	8,28	8,48	8,41	10,23	8,11	7,31	9,02	6,45	9,96	6,98	7,35	6,49
2010.	prosinac	7,78	7,95	7,91	8,86	7,67	7,19	8,16	6,02	8,94	6,38	7,12	6,06
2011.	prosinac	7,15	7,60	7,56	8,49	6,82	6,37	7,53	5,26	8,48	6,49	6,27	6,87
2012.	prosinac	6,54	6,52	6,47	7,42	6,55	5,76	7,61	5,37	8,64	5,08	4,69	5,83
2013.	ožujak	6,91	6,75	6,74	6,84	6,98	5,88	7,76	5,31	8,57	5,22	5,30	5,07
	travanj	6,75	6,36	6,31	7,22	6,95	6,23	7,42	5,26	8,36	4,73	4,32	5,26
	svibanj	6,74	6,52	6,45	7,86	6,84	6,02	7,42	5,30	8,24	4,50	4,29	4,90
	lipanj	6,89	6,99	7,02	6,60	6,85	5,87	7,77	5,35	8,54	4,97	4,18	5,99
	srpanj	6,84	6,50	6,47	7,01	6,99	5,90	7,72	5,40	8,46	4,09	3,77	5,21
	kolovoz	6,34	6,47	6,45	6,83	6,29	5,38	7,66	5,50	8,42	3,75	3,46	6,38
	rujan	6,80	6,77	6,78	6,54	6,82	5,79	7,65	5,44	8,38	3,82	3,60	5,74
	listopad	6,69	6,09	6,09	6,04	6,92	5,97	7,54	5,43	8,30	4,75	4,52	5,36
	studeni	6,87	6,62	6,59	7,02	6,93	5,78	7,77	5,48	8,46	4,40	4,20	5,35
	prosinac	6,65	6,66	6,64	7,00	6,64	6,01	7,59	5,50	8,27	4,52	4,10	5,15
2014.	siječanj	6,99	6,76	6,77	6,70	7,12	6,43	7,42	5,29	8,11	4,06	3,85	5,29
	veljača	6,75	6,55	6,55	6,63	6,82	5,66	7,38	5,31	8,07	4,64	3,69	6,49
Relativna važnost[a]		**13,08**	**3,59**	**3,26**	**0,33**	**9,49**	**3,08**	**6,41**	**1,60**	**4,82**	**5,60**	**3,69**	**1,91**

[a] Relativna važnost izračunava se kao postotni udio pripadne kategorije kredita u ukupnim kreditima puštenim u tečaj u izvještajnom mjesecu (prema podacima za posljednje izvještajno razdoblje obuhvaćeno u tablici).

izračunate kao vagani mjesečni prosjek vaganih dnevnih stopa ostvarenih izravnim trgovanjem depozitnim novcem među bankama

U stupcima od 5 do 13 iskazuju se vagani prosjeci mjesečnih kamatnih stopa banaka razvrstani prema ročnosti i prema sektorima, pri čemu kamatne stope na kratkoročne kredite trgovačkim društvima uključuju i kamatne stope na kredite s dospijećem na zahtjev.

Podaci o kamatnim stopama banaka na kunske kredite bez valutne klauzule dobiveni su na osnovi redovitih izvješća banaka. Osnova za izračunavanje vaganih prosjeka su iznosi kredita koji su uz pripadajuću kamatnu stopu pušteni u tečaj u izvještajnom mjesecu, osim kamatnih stopa na okvirne kredite na žiroračunima i tekućim računima, za koje su vagani prosjeci izračunati na osnovi stanja tih kredita na kraju izvještajnog mjeseca.

Tablica G2: Kamatne stope banaka na kunske kredite s valutnom klauzulom i na kredite odobrene u eurima • U tablici se iskazuju vagani prosjeci mjesečnih kamatnih stopa banaka na kunske kredite s valutnom klauzulom i na kredite odobrene u eurima, iskazani na godišnjoj razini.

Do prosinca 2001. godine iskazivali su se vagani prosjeci mjesečnih kamatnih stopa banaka (bez štedionica) na kunske kredite s valutnom klauzulom i kredite u eurima (odnosno njemačkim markama) odobrene pravnim osobama (koje su uključivale trgovačka društva, javni sektor, financijske institucije, neprofitne organizacije i nerezidente) i stanovništvu, iskazani na godišnjoj razini.

Od siječnja 2002. godine iskazuju se vagani prosjeci mjesečnih kamatnih stopa banaka na kunske kredite s valutnom klauzulom i na kredite u eurima odobrene samo trgovačkim društvima i stanovništvu, iskazani na godišnjoj razini.

Podaci o kamatnim stopama banaka na kunske kredite s valutnom klauzulom i na kredite u eurima dobiveni su na osnovi redovitih izvješća banaka. Osnova za izračunavanje vaganih prosjeka su iznosi kredita koji su uz pripadajuću kamatnu stopu pušteni u tečaj u izvještajnom mjesecu.

U stupcima od 3 do 11 iskazuju se vagani prosjeci mjesečnih kamatnih stopa banaka razvrstani prema ročnosti i prema sektorima, pri čemu kamatne stope na kratkoročne kredite trgovačkim društvima uključuju i kamatne stope na kredite s dospijećem na zahtjev.

Kamatne stope na kredite odobrene u eurima prikazane u stupcima 12, 13 i 14 odnose se do prosinca 2001. godine na

Tablica G3: Kamatne stope banaka na kunske depozite bez valutne klauzule

mjesečne vagane prosječne kamatne stope, u postocima na godišnjoj razini

Godina	Mjesec	Kamatne stope na kunske depozite bez valutne klauzule								
		Ukupni prosjek	Na žiroračunima i tekućim računima	Na oročene depozite						
				Ukupni prosjek	Na kratkoročne depozite			Na dugoročne depozite		
					Ukupni prosjek	Stanovništva	Trgovačkih društava	Ukupni prosjek	Stanovništva	Trgovačkih društava
1	2	3	4	5	6	7	8	9	10	11
2000.	prosinac	3,40	1,64	7,20	7,13	7,44	7,03	8,89	9,19	8,63
2001.	prosinac	2,76	1,40	5,68	5,60	6,35	5,38	7,35	7,93	6,70
2002.	prosinac	1,55	0,94	3,64	3,53	4,39	2,86	6,05	7,24	3,23
2003.	prosinac	1,66	0,75	4,46	4,46	3,62	4,69	4,58	4,90	2,82
2004.	prosinac	1,83	0,74	4,11	4,11	3,93	4,13	4,10	4,65	3,30
2005.	prosinac	1,58	0,61	3,36	3,34	3,89	3,23	4,12	5,04	3,49
2006.	prosinac	1,91	0,56	2,98	2,94	4,10	2,69	4,32	4,98	3,11
2007.	prosinac	2,67	0,49	5,42	5,34	4,47	5,48	6,28	5,45	6,45
2008.	prosinac	2,92	0,43	5,65	5,60	5,34	5,64	6,58	5,88	6,85
2009.	prosinac	2,22	0,43	2,52	2,49	4,89	2,04	2,76	6,12	2,07
2010.	prosinac	1,61	0,34	1,93	1,85	3,66	1,41	4,26	4,76	3,03
2011.	prosinac	1,88	0,36	2,46	2,33	3,55	1,88	2,98	4,58	2,78
2012.	prosinac	1,76	0,34	2,09	1,95	3,37	1,37	4,36	4,33	4,46
2013.	ožujak	1,64	0,33	1,65	1,45	3,14	0,83	3,72	4,19	2,92
	travanj	1,60	0,32	1,74	1,58	3,05	0,88	3,94	4,11	2,89
	svibanj	1,52	0,32	1,19	1,09	3,02	0,61	3,84	3,98	2,65
	lipanj	1,48	0,31	1,44	1,31	2,90	0,74	3,77	3,90	3,19
	srpanj	1,47	0,30	1,28	1,15	2,90	0,73	3,80	3,90	2,88
	kolovoz	1,43	0,31	1,31	1,18	2,92	0,67	3,76	3,84	2,86
	rujan	1.42	0.27	1.81	1.64	2.96	0.97	3.80	3.86	3.26
	listopad	1,43	0,27	1,55	1,36	2,85	0,76	3,52	3,81	2,90
	studeni	1,40	0,26	1,88	1,37	2,82	0,70	4,35	4,55	2,34
	prosinac	1,36	0,25	1,79	1,58	2,78	0,92	3,36	3,69	2,85
2014.	siječanj	1,36	0,25	1,91	1,70	2,73	1,02	3,35	3,58	2,08
	veljača	1,36	0,24	1,71	1,54	2,64	0,83	3,30	3,52	2,05
Relativna važnost[a]		**54,37**	**43,27**	**8,00**	**7,19**	**2,81**	**4,39**	**0,81**	**0,68**	**0,12**

[a] Relativna važnost izračunava se kao postotni udio pripadne kategorije depozita u ukupnim depozitima primljenim u izvještajnom mjesecu (prema podacima za posljednje izvještajno razdoblje obuhvaćeno u tablici).

kredite puštene u tečaj u njemačkim markama u izvještajnom mjesecu, a od siječnja 2002. godine na kredite puštene u tečaj u eurima, pri čemu se vagani prosjeci izračunavaju na osnovi njihove protuvrijednosti u kunama, obračunate po tekućem tečaju. Krediti pušteni u tečaj u ostalim stranim valutama nisu obuhvaćeni ovom tablicom.

Tablica G3: Kamatne stope banaka na kunske depozite bez valutne klauzule • U tablici se iskazuju vagani prosjeci mjesečnih kamatnih stopa banaka na kunske depozite bez valutne klauzule, iskazani na godišnjoj razini.

Do prosinca 2001. godine iskazivali su se vagani prosjeci mjesečnih kamatnih stopa banaka (bez štedionica) na kunske depozite bez valutne klauzule primljene od pravnih osoba (koje su uključivale trgovačka društva, javni sektor, financijske institucije, neprofitne organizacije i nerezidente) i stanovništva, iskazani na godišnjoj razini.

Od siječnja 2002. godine iskazuju se vagani prosjeci mjesečnih kamatnih stopa banaka na kunske depozite bez valutne klauzule primljene od trgovačkih društava i stanovništva, iskazani na godišnjoj razini.

Podaci o kamatnim stopama na kunske depozite bez valutne klauzule banaka dobiveni su na osnovi redovitih izvješća banaka.

U stupcu 3 iskazuju se vagani prosjeci mjesečnih kamatnih stopa na ukupne kunske depozite (depozite na žiroračunima i tekućim računima, štedne depozite stanovništva po viđenju i oročene depozite) bez valutne klauzule. U stupcu 4 iskazuju se vagani prosjeci mjesečnih kamatnih stopa na depozite na žiroračunima i tekućim računima trgovačkih društava bez valutne klauzule (do prosinca 2001. godine pravnih osoba) i stanovništva, dok se u stupcu 5 iskazuju vagani prosjeci mjesečnih kamatnih stopa na ukupne oročene depozite bez valutne klauzule.

Osnova za izračunavanje vaganih prosjeka kod kunskih oročenih depozita bez valutne klauzule su iznosi primljeni tijekom izvještajnog mjeseca, dok su kod žiroračuna i tekućih računa osnova za izračunavanje vaganih prosjeka knjigovodstvena stanja tih depozita na kraju izvještajnog mjeseca. Pri izračunavanju prosječnih kamatnih stopa na ukupne kunske depozite bez valutne klauzule (stupac 3) sve su komponente vagane na osnovi stanja pripadajućih depozita na kraju izvještajnog razdoblja.

Kunski i devizni depoziti koji služe kao polog za odobravanje kredita obuhvaćeni su podacima u tablici, dok se ograničeni depoziti (sredstva deponirana za plaćanje uvoza i ostali ograničeni depoziti) ne uključuju u izračunavanje vaganih prosjeka.

Tablica G4a: Kamatne stope banaka na kunske depozite s valutnom klauzulom i na devizne depozite
mjesečne vagane prosječne kamatne stope, u postocima na godišnjoj razini

Godina	Mjesec	Kamatne stope na štedne depozite po viđenju i oročene depozite s valutnom klauzulom			Kamatne stope na devizne depozite					
					Ukupni prosjek	Na štedne depozite po viđenju				
						Ukupni prosjek	Stanovništva		Trgovačkih društava	
		Ukupni prosjek	Na kratkoročne depozite	Na dugoročne depozite			EUR	USD	EUR	USD
1	2	3	4	5	6	7	8	9	10	11
2000.	prosinac	5,54	5,94	2,16	3,47	1,03	0,99	1,23	0,65	1,29
2001.	prosinac	4,58	4,92	2,56	2,60	0,71	0,71	0,81	0,82	0,40
2002.	prosinac	2,92	3,45	1,48	2,55	0,50	0,52	0,41	0,52	0,38
2003.	prosinac	3,48	3,74	5,55	2,22	0,31	0,35	0,23	0,23	0,15
2004.	prosinac	4,17	3,61	5,19	2,65	0,31	0,34	0,22	0,22	0,21
2005.	prosinac	3,99	3,63	4,77	2,61	0,27	0,27	0,17	0,27	0,76
2006.	prosinac	3,67	3,30	4,07	2,94	0,25	0,23	0,17	0,32	0,44
2007.	prosinac	3,98	3,76	4,35	3,44	0,25	0,22	0,15	0,36	0,43
2008.	prosinac	4,09	4,05	4,42	3,97	0,21	0,20	0,15	0,26	0,13
2009.	prosinac	3,01	3,12	3,31	3,98	0,18	0,22	0,16	0,10	0,07
2010.	prosinac	2,91	2,75	3,46	3,09	0,19	0,21	0,14	0,18	0,07
2011.	prosinac	2,86	2,75	3,62	2,90	0,19	0,21	0,14	0,13	0,08
2012.	prosinac	2,38	3,42	2,10	2,84	0,16	0,22	0,11	0,05	0,04
2013.	ožujak	2,06	2,38	2,87	2,64	0,17	0,22	0,11	0,06	0,03
	travanj	2,04	2,94	2,14	2,49	0,17	0,21	0,11	0,07	0,03
	svibanj	2,33	2,28	2,16	2,44	0,16	0,21	0,11	0,06	0,04
	lipanj	2,56	3,06	2,68	2,38	0,18	0,21	0,11	0,12	0,04
	srpanj	2,12	2,63	2,56	2,34	0,17	0,21	0,11	0,10	0,03
	kolovoz	2,50	2,03	2,34	2,34	0,17	0,21	0,11	0,10	0,03
	rujan	2,30	2,73	3,32	2,32	0,17	0,21	0,11	0,12	0,04
	listopad	2,57	2,51	3,03	2,26	0,17	0,20	0,11	0,12	0,02
	studeni	2,30	2,47	3,39	2,23	0,16	0,21	0,11	0,09	0,03
	prosinac	2,68	2,86	3,52	2,24	0,15	0,21	0,11	0,05	0,02
2014.	siječanj	2,19	1,76	2,49	2,19	0,15	0,20	0,11	0,05	0,03
	veljača	2,30[b]	1,70	2,39	2,17	0,16	0,22	0,11	0,05	0,02
Relativna važnost[a]		**0,08**	**0,06**	**0,02**	**45,56**	**28,01**	**17,54**	**2,50**	**7,22**	**0,74**

[a] Relativna važnost izračunava se kao postotni udio pripadne kategorije depozita u ukupnim depozitima primljenim u izvještajnom mjesecu (prema podacima za posljednje izvještajno razdoblje obuhvaćeno u tablici). [b] Od ukupnog iznosa depozita na koje se odnosi ova kamatna stopa, 37,36 posto odnosi se na trgovačka društva.

Tablica G4 a i b: Kamatne stope banaka na kunske depozite s valutnom klauzulom i na devizne depozite • U tablici se iskazuju vagani prosjeci mjesečnih kamatnih stopa banaka na kunske depozite s valutnom klauzulom i devizne depozite, iskazani na godišnjoj razini.

Do prosinca 2001. godine iskazivali su se vagani prosjeci mjesečnih kamatnih stopa banaka (bez štedionica) na kunske depozite s valutnom klauzulom i devizne depozite primljene od pravnih osoba (koje su uključivale trgovačka društva, javni sektor, financijske institucije, neprofitne organizacije i nerezidente) i stanovništva, iskazani na godišnjoj razini.

Od siječnja 2002. godine iskazuju se vagani prosjeci mjesečnih kamatnih stopa banaka na kunske depozite s valutnom klauzulom i devizne depozite primljene od trgovačkih društava i stanovništva, iskazani na godišnjoj razini.

Podaci o kamatnim stopama na kunske depozite s valutnom klauzulom i devizne depozite banaka dobiveni su na osnovi redovitih izvješća banaka.

U stupcu 3 iskazuju se vagani prosjeci mjesečnih kamatnih stopa na ukupne kunske štedne depozite po viđenju i oročene depozite s valutnom klauzulom trgovačkih društava (do prosinca 2001. godine pravnih osoba) i stanovništva, dok se u stupcima 4 i 5 iskazuju vagani prosjeci mjesečnih kamatnih stopa na kratkoročne odnosno dugoročne oročene depozite.

Kamatne stope na devizne depozite odnosile su se do prosinca 2001. godine na depozite primljene u njemačkim markama i američkim dolarima, dok se od siječnja 2002. godine odnose na depozite primljene u eurima i američkim dolarima, pri čemu se vagani prosjeci izračunavaju na osnovi njihove protuvrijednosti u kunama, obračunate po tekućem tečaju. Depoziti primljeni u ostalim stranim valutama nisu obuhvaćeni podacima iskazanim u ovoj tablici.

Osnova za izračunavanje vaganih prosjeka kod kunskih oročenih depozita s valutnom klauzulom i oročenih deviznih depozita su iznosi primljeni tijekom izvještajnog mjeseca, dok su kod štednih depozita po viđenju s valutnom klauzulom osnova za izračunavanje vaganih prosjeka knjigovodstvena stanja tih depozita na kraju izvještajnog mjeseca. Pri izračunavanju prosječnih kamatnih stopa na ukupne kunske depozite s valutnom klauzulom (stupac 3) od siječnja 2002. godine sve su komponente vagane na osnovi stanja pripadajućih depozita na kraju izvještajnog razdoblja.

Prosječna kamatna stopa na ukupne devizne depozite prikazana u stupcu 6 odnosi se na vagani prosjek mjesečnih kamatnih

Tablica G4b: Kamatne stope banaka na kunske depozite s valutnom klauzulom i na devizne depozite
mjesečne vagane prosječne kamatne stope, u postocima na godišnjoj razini

Godina	Mjesec	Kamatne stope na devizne depozite										
		Na oročene depozite										
		Ukupni prosjek	Na kratkoročne depozite					Na dugoročne depozite				
			Ukupni prosjek	Stanovništva		Trgovačkih društava		Ukupni prosjek	Stanovništva		Trgovačkih društava	
				EUR	USD	EUR	USD		EUR	USD	EUR	USD
1	2	12	13	14	15	16	17	18	19	20	21	22
2000.	prosinac	4,57	4,36	3,65	5,15	4,59	6,62	5,56	5,17	6,61	5,97	8,53
2001.	prosinac	3,54	3,35	3,42	3,23	3,60	2,44	4,59	4,72	4,42	4,58	0,23
2002.	prosinac	3,13	2,96	3,27	2,21	2,89	1,43	4,59	4,69	3,84	3,46	2,30
2003.	prosinac	2,64	2,46	2,83	1,65	2,29	1,08	3,69	4,71	3,13	2,85	1,64
2004.	prosinac	2,85	2,65	3,01	1,69	2,46	2,28	4,20	4,85	3,13	3,61	2,65
2005.	prosinac	3,07	2,94	2,99	1,76	2,63	4,34	3,69	4,25	0,48	4,39	–
2006.	prosinac	3,82	3,76	3,16	2,05	4,24	5,84	4,25	4,47	2,26	4,79	4,61
2007.	prosinac	4,32	4,25	3,47	2,60	5,10	5,33	4,80	4,83	3,84	5,13	2,19
2008.	prosinac	4,15	3,95	4,33	2,69	4,13	1,84	5,51	5,57	3,58	5,52	2,38
2009.	prosinac	3,58	3,40	4,33	2,73	2,64	1,77	5,13	5,43	3,86	2,85	0,13
2010.	prosinac	2,69	2,15	3,13	2,45	1,63	0,76	5,36	4,28	3,20	6,91	3,80
2011.	prosinac	2,76	2,56	2,87	2,45	2,37	0,86	3,84	3,92	3,27	3,54	1,70
2012.	prosinac	2,59	2,34	2,70	2,24	1,92	0,48	3,64	3,67	3,16	4,11	3,20
2013.	ožujak	2,74	1,98	2,50	2,05	1,39	0,33	4,34	3,60	3,13	5,95	1,58
	travanj	2,28	1,94	2,34	1,96	1,36	0,34	3,40	3,41	3,03	3,80	–
	svibanj	2,25	1,90	2,35	2,00	1,28	0,38	3,34	3,33	3,04	4,05	1,68
	lipanj	2,22	1,86	2,29	1,96	1,26	0,42	3,39	3,29	3,20	5,37	1,51
	srpanj	2,20	1,87	2,29	1,99	1,38	0,34	3,19	3,25	2,95	3,15	1,22
	kolovoz	2,22	1,89	2,28	1,99	1,46	0,44	3,23	3,19	2,73	5,56	1,20
	rujan	2,27	1,89	2,24	1,88	1,41	0,35	3,33	3,16	2,92	5,64	0,60
	listopad	2,03	1,77	2,15	1,85	1,40	0,40	2,96	3,01	2,51	2,60	1,23
	studeni	2,05	1,78	2,08	1,78	1,18	0,71	2,89	2,91	2,41	3,09	–
	prosinac	2,55	1,86	2,11	1,89	1,60	0,54	3,82	2,95	2,42	5,69	2,42
2014.	siječanj	2,13	1,84	2,05	1,78	1,58	0,68	2,82	2,89	2,32	2,45	1,26
	veljača	2,16	1,84	2,04	1,74	1,34	1,43	2,87	2,86	2,46	4,84	2,06
Relativna važnost[a]		**17,55**	**12,19**	**8,32**	**0,66**	**2,90**	**0,31**	**5,35**	**4,81**	**0,24**	**0,15**	**0,15**

[a] Relativna važnost izračunava se kao postotni udio pripadne kategorije depozita u ukupnim depozitima primljenim u izvještajnom mjesecu (prema podacima za posljednje izvještajno razdoblje obuhvaćeno u tablici).

stopa na štedne depozite po viđenju i na oročene devizne depozite, pri čemu su sve komponente vagane na osnovi stanja pripadajućih depozita na kraju izvještajnog razdoblja.

Osnova za izračunavanje vaganih prosjeka mjesečnih kamatnih stopa na ukupne devizne štedne depozite po viđenju (stupac 7) jesu stanja pripadajućih depozita na kraju izvještajnog razdoblja.

Osnova za izračunavanje vaganih prosjeka mjesečnih kamatnih stopa na ukupne devizne oročene depozite (stupac 12) jesu iznosi pripadajućih depozita koji su primljeni tijekom izvještajnog mjeseca. Isto se odnosi i na vagane prosjeke mjesečnih kamatnih stopa na ukupne kratkoročne devizne oročene depozite (stupac 13) i na ukupne dugoročne devizne oročene depozite (stupac 18).

Tablica G5: Trgovanje banaka stranim sredstvima plaćanja
u milijunima eura, tekući tečaj

	2008.	2009.	2010.	2011.	2012.	2013.	2014.	
							I.	II.
A. Kupnja stranih sredstava plaćanja								
1. Pravne osobe	33.058,3	19.939,9	21.453,6	20.628,9	19.837,3	15.625,9	1.528,7	1.451,9
2. Fizičke osobe	4.755,3	4.920,3	4.878,0	5.264,9	5.060,8	5.083,6	325,2	359,3
2.1. Domaće fizičke osobe	4.252,9	4.389,6	4.251,3	4.867,9	4.647,1	4.733,2	318,5	353,2
2.2. Strane fizičke osobe	502,4	530,7	626,7	397,0	413,7	350,5	6,7	6,1
3. Domaće banke	20.017,6	10.964,5	11.171,3	10.406,6	10.237,5	11.351,5	752,2	890,9
4. Strane banke	7.342,5	5.681,9	5.548,6	5.226,3	6.023,2	6.063,8	566,7	510,1
5. Hrvatska narodna banka	420,6	1.899,4	350,1	596,7	724,4	214,9	–	240,2
Ukupno (1+2+3+4+5)	**65.594,2**	**43.405,9**	**43.401,6**	**42.123,5**	**41.883,2**	**38.339,8**	**3.172,8**	**3.452,5**
B. Prodaja stranih sredstava plaćanja								
1. Pravne osobe	35.448,8	21.707,2	21.930,5	20.809,2	20.355,7	20.189,4	1.912,6	1.644,1
2. Fizičke osobe	4.366,4	3.205,5	1.815,9	1.760,2	1.461,3	1.443,8	110,1	86,2
2.1. Domaće fizičke osobe	4.335,2	3.186,0	1.800,5	1.743,3	1.450,8	1.436,1	109,9	86,0
2.2. Strane fizičke osobe	31,2	19,5	15,4	16,9	10,5	7,7	0,2	0,2
3. Domaće banke	20.017,6	10.964,5	11.171,3	10.406,6	10.237,5	11.351,5	752,2	890,9
4. Strane banke	6.615,7	5.281,5	5.455,0	5.730,2	7.159,4	7.082,2	528,6	520,9
5. Hrvatska narodna banka	409,1	2.224,2	363,7	–	58,1	–	–	–
Ukupno (1+2+3+4+5)	**66.857,5**	**43.382,7**	**40.736,5**	**38.706,2**	**39.272,0**	**40.066,9**	**3.303,5**	**3.142,1**
C. Neto kupnja stranih sredstava plaćanja banaka (A–B)								
1. Pravne osobe	–2.390,5	–1.767,3	–476,9	–180,3	–518,4	–4.563,4	–383,9	–192,2
2. Fizičke osobe	388,9	1.714,8	3.062,1	3.504,7	3.599,5	3.639,8	215,2	273,2
2.1. Domaće fizičke osobe	–82,2	1.203,6	2.450,8	3.124,6	3.196,3	3.297,1	208,6	267,3
2.2. Strane fizičke osobe	471,1	511,2	611,2	380,1	403,2	342,7	6,5	5,9
3. Strane banke	726,8	400,4	93,6	–503,9	–1.136,2	–1.018,4	38,0	–10,8
4. Hrvatska narodna banka	11,5	–324,8	–13,6	596,7	666,3	214,9	–	240,2
Ukupno (1+2+3+4)	**–1.263,3**	**23,2**	**2.665,2**	**3.417,2**	**2.611,2**	**–1.727,1**	**–130,7**	**310,4**
Bilješka: Ostale transakcije Hrvatske narodne banke								
Kupnja stranih sredstava plaćanja	265,4	664,6	238,5	968,2	1.016,3	784,6	15,3	100,5
Od toga: s MF-om	265,4	664,6	238,5	968,2	1.016,3	784,6	15,3	100,5
Prodaja stranih sredstava plaćanja	83,7	98,3	233,1	0,0	246,1	228,4	–	117,8
Od toga: s MF-om	83,7	98,3	233,1	0,0	246,1	159,0	–	–

Tablica G5: Trgovanje banaka stranim sredstvima plaćanja • Podaci o trgovanju banaka stranim sredstvima plaćanja obuhvaćaju promptne (spot) transakcije kupnje i prodaje stranih sredstava plaćanja na domaćem deviznom tržištu. Promptni poslovi su ugovorene transakcije kupoprodaje deviza koje se realiziraju najkasnije u roku od 48 sati.

Transakcije su klasificirane prema kategorijama sudionika (pravne i fizičke osobe, domaće i strane banke i Hrvatska narodna banka). Izvor su podataka izvješća banaka o trgovanju stranim sredstvima plaćanja uključujući i podatke o kupnji i prodaji stranih sredstava plaćanja od fizičkih osoba preko ovlaštenih mjenjača.

Ostale transakcije HNB-a obuhvaćaju kupnju i prodaju stranih sredstava plaćanja koje HNB obavlja uime drugih.

H. Gospodarski odnosi s inozemstvom

Tablica H1: Platna bilanca – svodna tablica[a,b]
u milijunima eura

	2008.	2009.	2010.	2011.	2012.	2013[c]	2013.			
							1.tr.	2.tr.	3.tr.	4.tr.[c]
A. TEKUĆE TRANSAKCIJE (1+6)	**–4.254,6**	**–2.292,7**	**–501,8**	**–389,1**	**–40,1**	**564,4**	**–1.400,3**	**–252,4**	**2.946,1**	**–729,1**
1. Roba, usluge i dohodak (2+5)	–5.325,1	–3.297,1	–1.564,2	–1.534,9	–1.196,4	–539,6	–1.675,1	–603,6	2.675,5	–936,5
1.1. Prihodi	21.237,2	17.111,7	18.608,6	19.715,2	20.061,8	19.640,0	3.197,1	4.999,9	7.873,2	3.569,9
1.2. Rashodi	–26.562,2	–20.408,7	–20.172,8	–21.250,2	–21.258,3	–20.179,7	–4.872,2	–5.603,4	–5.197,7	–4.506,3
2. Roba i usluge (3+4)	–3.778,8	–1.516,7	30,0	54,4	398,9	559,8	–1.337,4	–289,6	2.952,6	–765,9
2.1. Prihodi	19.843,3	16.314,7	17.714,8	18.769,3	19.091,8	18.736,2	2.923,4	4.712,5	7.539,1	3.561,1
2.2. Rashodi	–23.622,0	–17.831,4	–17.684,8	–18.714,9	–18.692,9	–18.176,4	–4.260,8	–5.002,1	–4.586,5	–4.327,0
3. Roba	–10.632,4	–7.207,0	–5.745,5	–6.148,5	–6.030,6	–6.247,3	–1.522,8	–1.953,6	–1.550,6	–1.220,3
3.1. Prihodi	9.752,7	7.674,5	9.063,6	9.773,7	9.806,9	9.194,3	2.112,8	2.337,8	2.352,4	2.391,2
3.2. Rashodi	–20.385,1	–14.881,5	–14.809,1	–15.922,2	–15.837,5	–15.441,6	–3.635,7	–4.291,4	–3.903,0	–3.611,5
4. Usluge	6.853,7	5.690,3	5.775,5	6.202,9	6.429,5	6.807,1	185,4	1.664,0	4.503,3	454,4
4.1. Prihodi	10.090,6	8.640,2	8.651,2	8.995,6	9.284,9	9.541,9	810,6	2.374,7	5.186,7	1.169,9
4.2. Rashodi	–3.236,9	–2.949,9	–2.875,7	–2.792,7	–2.855,4	–2.734,8	–625,1	–710,7	–683,5	–715,5
5. Dohodak	–1.546,3	–1.780,4	–1.594,2	–1.589,3	–1.595,3	–1.099,4	–337,7	–314,0	–277,1	–170,6
5.1. Prihodi	1.393,9	796,9	893,8	946,0	970,0	903,8	273,7	287,3	334,1	8,8
5.2. Rashodi	–2.940,2	–2.577,3	–2.488,0	–2.535,3	–2.565,4	–2.003,2	–611,4	–601,3	–611,2	–179,4
6. Tekući transferi	1.070,5	1.004,4	1.062,4	1.145,9	1.156,3	1.104,0	274,8	351,1	270,6	207,4
6.1. Prihodi	1.684,4	1.575,9	1.659,0	1.669,3	1.713,7	1.861,2	410,5	479,8	516,8	454,2
6.2. Rashodi	–613,9	–571,5	–596,6	–523,5	–557,4	–757,2	–135,7	–128,6	–246,1	–246,7
B. KAPITALNE I FINANCIJSKE TRANSAKCIJE	**5.690,5**	**3.446,7**	**1.372,8**	**1.420,2**	**445,0**	**385,5**	**1.091,7**	**296,9**	**–1.443,0**	**439,9**
B1. Kapitalne transakcije	21,9	61,4	59,6	37,6	42,5	33,2	–5,2	16,0	6,5	15,8
B2. Financijske transakcije, isključujući međ. pričuve	5.338,2	4.281,7	1.397,0	1.783,2	448,4	2.196,6	1.058,3	1.085,1	–1.634,7	1.688,0
1. Izravna ulaganja	3.094,3	1.492,4	484,4	1.053,3	1.083,1	578,0	585,9	–52,3	–34,1	78,5
1.1. U inozemstvo	–959,5	–916,5	114,4	–37,9	28,1	141,0	23,3	–65,8	–70,5	254,1
1.2. U Hrvatsku	4.053,8	2.408,8	370,0	1.091,1	1.055,0	436,9	562,6	13,6	36,4	–175,6
2. Portfeljna ulaganja	–796,4	454,4	407,1	584,6	1.737,5	1.880,9	–42,7	957,6	–495,0	1.461,0
2.1. Sredstva	–363,4	–521,0	–408,0	491,9	–309,9	106,9	76,2	293,2	–527,5	264,9
2.2. Obveze	–433,0	975,4	815,1	92,7	2.047,4	1.774,1	–118,9	664,4	32,5	1.196,1
3. Financijske izvedenice	0,0	0,0	–252,7	–61,2	93,8	–8,7	–2,9	–10,8	29,1	–24,0
4. Ostala ulaganja	3.040,4	2.335,0	758,2	206,6	–2.466,1	–253,6	518,0	190,6	–1.134,7	172,6
4.1. Sredstva	–1.637,7	695,7	689,2	245,1	662,5	140,8	453,2	–153,3	–521,7	362,7
4.2. Obveze	4.678,1	1.639,3	69,0	–38,5	–3.128,6	–394,4	64,8	343,9	–613,0	–190,1
B3. Međunarodne pričuve HNB-a	330,4	–896,4	–83,8	–400,6	–45,8	–1.844,3	38,6	–804,2	185,2	–1.263,9
C. NETO POGREŠKE I PROPUSTI	**–1.435,9**	**–1.154,0**	**–871,0**	**–1.031,2**	**–404,9**	**–949,9**	**308,5**	**–44,5**	**–1.503,1**	**289,2**

[a] Počevši od Biltena HNB-a broj 146 HBOR je reklasificiran iz podsektora republički fondovi u podsektor nebankarske financijske institucije. Reklasifikacija se odnosi na cijelu statističku seriju (od siječnja 1999.). Nadalje, od istog broja Biltena HNB-a HAC je reklasificiran iz podsektora republički fondovi u podsektor državna trgovačka društva. Reklasifikacija se odnosi na dio statističke serije od siječnja 2008. [b] Podaci uključuju i kružna izravna ulaganja (engl. *round tripping*), čiji je učinak povećanje izravnih ulaganja u oba smjera (u Republiku Hrvatsku i inozemstvo) za isti iznos. Ta vrsta izravnih ulaganja evidentirana je u prosincu 2008. (825,7 mil. EUR) i kolovozu 2009. (666,5 mil. EUR). [c] Preliminarni podaci
Napomena: U poziciji neto pogrešaka i propusta nalazi se i protustavka dijela prihoda od usluga putovanja koji se odnosi na takve prihode koji nisu zabilježeni u evidenciji banaka.

Tablice H1 – H6: Platna bilanca • Platna bilanca Republike Hrvatske sistematičan je prikaz vrijednosti ekonomskih transakcija hrvatskih rezidenata s inozemstvom u određenom razdoblju. Sastavlja se u skladu s metodologijom koju je preporučio Međunarodni monetarni fond (Priručnik za sastavljanje platne bilance, 5. izdanje, 1993.). Tri su vrste izvora podataka za sastavljanje platne bilance: 1. izvješća državnih institucija (Državnog zavoda za statistiku i Hrvatskog zavoda za zdravstveno osiguranje), 2. specijalizirana izvješća Hrvatske narodne banke (o ostvarenom platnom prometu s inozemstvom, dužničkim odnosima s inozemstvom, monetarnoj statistici i međunarodnim pričuvama) te 3. procjene i statistička istraživanja koje provodi Hrvatska narodna banka.

Platna bilanca Republike Hrvatske iskazuje se u tri valute: u euru (EUR), u američkom dolaru (USD) i kuni (HRK). U sva tri slučaja rabe se isti izvori podataka i primjenjuju se ista načela obuhvata transakcija i kompiliranja pojedinih stavki. Izvorni podaci iskazani su u raznim valutama, pa je vrijednost transakcija potrebno preračunati iz originalne valute u izvještajnu valutu primjenom tečajeva s tečajnice Hrvatske narodne banke na jedan od sljedećih načina:

- primjenom srednjih tečajeva na dan transakcije,
- primjenom prosječnih mjesečnih ili tromjesečnih srednjih tečajeva kad nije poznat datum transakcije,

Tablica H2: Platna bilanca – roba i usluge

u milijunima eura

	2008.	2009.	2010.	2011.	2012.	2013[a]	2013.			
							1.tr.	2.tr.	3.tr.	4.tr.[a]
Roba	**–10.632,4**	**–7.207,0**	**–5.745,5**	**–6.148,5**	**–6.030,6**	**–6.247,3**	**–1.522,8**	**–1.953,6**	**–1.550,6**	**–1.220,3**
1. Prihodi	9.752,7	7.674,5	9.063,6	9.773,7	9.806,9	9.194,3	2.112,8	2.337,8	2.352,4	2.391,2
1.1. Izvoz (fob) u vanjskotrgovinskoj statistici	9.585,1	7.529,4	8.905,2	9.582,2	9.628,7	8.994,0	2.075,7	2.284,4	2.293,0	2.340,9
1.2. Prilagodbe za obuhvat	167,5	145,1	158,3	191,5	178,3	200,3	37,1	53,4	59,4	50,3
2. Rashodi	–20.385,1	–14.881,5	–14.809,1	–15.922,2	–15.837,5	–15.441,6	–3.635,7	–4.291,4	–3.903,0	–3.611,5
2.1. Uvoz (cif) u vanjskotrgovinskoj statistici	–20.817,1	–15.220,1	–15.137,0	–16.281,1	–16.214,4	–15.798,2	–3.730,1	–4.393,7	–3.984,8	–3.689,6
2.2. Prilagodbe za obuhvat	–421,4	–331,1	–376,0	–359,0	–356,0	–357,5	–74,1	–96,3	–98,4	–88,7
2.3. Prilagodbe za klasifikaciju	853,5	669,7	703,9	718,0	732,9	714,1	168,6	198,6	180,1	166,8
Usluge	**6.853,7**	**5.690,3**	**5.775,5**	**6.202,9**	**6.429,5**	**6.807,1**	**185,4**	**1.664,0**	**4.503,3**	**454,4**
1. Prijevoz	404,3	287,6	299,3	282,2	272,5	256,9	11,3	63,1	115,7	66,8
1.1. Prihodi	1.209,4	938,2	973,0	971,0	959,8	909,6	170,7	241,5	281,0	216,3
1.2. Rashodi	–805,1	–650,7	–673,7	–688,8	–687,3	–652,6	–159,4	–178,4	–165,3	–149,5
2. Putovanja – turizam	6.694,0	5.655,8	5.600,8	5.984,5	6.136,7	6.517,1	168,0	1.585,9	4.343,8	419,5
2.1. Prihodi	7.459,4	6.379,7	6.230,0	6.616,9	6.858,7	7.194,3	306,9	1.771,0	4.524,3	592,2
2.1.1. Poslovni razlozi	386,4	255,7	236,3	210,1	233,2	225,4	39,4	91,2	51,5	43,2
2.1.2. Osobni razlozi	7.073,1	6.124,0	5.993,6	6.406,9	6.625,5	6.969,0	267,5	1.679,7	4.472,7	549,0
2.2. Rashodi	–765,5	–724,0	–629,2	–632,4	–722,0	–677,2	–139,0	–185,1	–180,5	–172,7
2.2.1. Poslovni razlozi	–261,3	–240,8	–180,6	–184,3	–224,6	–211,7	–42,8	–59,1	–48,8	–61,0
2.2.2. Osobni razlozi	–504,2	–483,1	–448,6	–448,1	–497,4	–465,5	–96,1	–126,0	–131,7	–111,7
3. Ostale usluge	–244,6	–253,0	–124,6	–63,9	20,3	33,0	6,2	15,0	43,8	–31,9
3.1. Prihodi	1.421,8	1.322,2	1.448,3	1.407,7	1.466,4	1.438,0	332,9	362,2	381,5	361,4
3.2. Rashodi	–1.666,4	–1.575,2	–1.572,8	–1.471,6	–1.446,1	–1.405,0	–326,8	–347,2	–337,7	–393,3

[a] Preliminarni podaci

- primjenom tečaja na kraju razdoblja za izračun promjene vrijednosti transakcija između dva razdoblja; iz stanja iskazanih na kraju razdoblja u originalnoj valuti izračunava se vrijednost promjene u originalnoj valuti, koja se primjenom prosječnoga srednjeg tečaja u promatranom razdoblju preračunava u vrijednost promjene u izvještajnoj valuti.

Stavke platne bilance koje se odnose na izvoz i uvoz robe slažu se od podataka Državnog zavoda za statistiku o ostvarenoj robnoj razmjeni Republike Hrvatske s inozemstvom. Pridruživanjem Republike Hrvatske Europskoj uniji 1. srpnja 2013. statistički podaci o robnoj razmjeni Republike Hrvatske s inozemstvom dobivaju se iz dva različita izvora: Intrastat obrasca za statistiku robne razmjene između zemalja članica EU-a (Intrastat) i Jedinstvene carinske deklaracije za statistiku robne razmjene sa zemljama nečlanicama EU-a (Extrastat). Ti se podaci u skladu s preporučenom metodologijom prilagođuju za obuhvat i klasifikaciju. U skladu s tom metodologijom izvoz i uvoz robe iskazuju se u platnoj bilanci prema paritetu fob. Vrijednost izvoza prema tom paritetu već je sadržana u spomenutom izvješću DZS-a, dok se vrijednost uvoza prema paritetu fob do 2007. procjenjivala uz pomoć istraživanja Hrvatske narodne banke koje se provodilo na stratificiranom uzorku uvoznika, na osnovi čijih se rezultata procjenjivao udio usluga prijevoza i osiguranja za koji se umanjuje originalna vrijednost uvoza prema paritetu cif iz navedenog izvješća DZS-a. U razdoblju od 1993. do 2001. godine taj je udio iznosio 7,10% (procijenjen samo na uzorku najvećih i velikih uvoznika), a od 2002. godine on iznosi 3,73%. Hrvatska narodna banka ponovo je provela istovrsnu anketu krajem 2006. (za uvoz u prethodnoj godini). Nova je anketa pokazala da se udio troškova prijevoza i osiguranja nastavio smanjivati te je iznosio 3,03%. Taj se udio počeo primjenjivati od obračuna za prvo tromjesečje 2007. godine. Zbog veće pouzdanosti, 2011. godine pristupilo se procjeni cif-fob koeficijenta na temelju raspoloživih podataka DZS-a o robnom uvozu. Za svaku godinu posebno, počevši od 2008., na temelju robe uvezene na paritetu fob i sličnim paritetima izračunati su udjeli usluga prijevoza i osiguranja. Tako je za 2008. godinu procijenjen koeficijent od 4,1%, u 2009. 4,4%, a u 2010. 4,7%. Za svaku sljedeću godinu podatak se na isti način ponovno procjenjuje.

U razdoblju od 1993. do 1996. vrijednost uvoza dopunjavala se procjenom uvoza u slobodne carinske zone, koji je od 1997. uključen u statistiku robne razmjene. Od 1996. godine izvoz i uvoz robe dopunjuju se podacima o popravcima robe i opskrbi brodova i zrakoplova u pomorskim i zračnim lukama. Osim toga, od 1999. godine, na osnovi rezultata Istraživanja o potrošnji inozemnih putnika u Hrvatskoj i domaćih putnika u inozemstvu, stavka izvoza robe dopunjuje se procijenjenom vrijednošću robe prodane stranim putnicima i turistima i iznesene iz Republike Hrvatske, a stavka uvoza robe dopunjuje se procijenjenom vrijednošću robe koju su hrvatski građani osobno uvezli iz susjednih zemalja (troškovi za tzv. shopping).

Na računu usluga zasebno se vode usluge prijevoza, putovanja – turizma i ostale usluge. Prihodi i rashodi s osnove usluga prijevoza u razdoblju od 1993. do 1998. preuzimani su iz evidencije platnog prometa s inozemstvom. Počevši od 1999. godine, prihodi i rashodi s osnove prijevoza robe i putnika, kao i vrijednost pratećih usluga, koji zajedno čine ukupnu vrijednost tih usluga, sastavljaju se na osnovi rezultata Istraživanja o transakcijama povezanima s uslugama međunarodnog prijevoza, što ga provodi HNB. Zbog izrazito velike populacije cestovnih prijevoznika, prihodi i rashodi s osnove teretnoga cestovnog prijevoza ne preuzimaju se iz toga istraživanja, nego se sastavljaju upotrebom podataka o ostvarenom platnom prometu s inozemstvom. Počevši od siječnja 2011., zbog ukidanja evidencije

Tablica H3: Platna bilanca – dohodak i tekući transferi
u milijunima eura

	2008.	2009.	2010.	2011.	2012.	2013[a]	2013.			
							1.tr.	2.tr.	3.tr.	4.tr.[a]
Dohodak	**–1.546,3**	**–1.780,4**	**–1.594,2**	**–1.589,3**	**–1.595,3**	**–1.099,4**	**–337,7**	**–314,0**	**–277,1**	**–170,6**
1. Naknade zaposlenima	564,1	586,5	620,8	634,9	719,3	757,1	185,2	206,2	174,4	191,2
1.1. Prihodi	599,7	624,2	657,1	673,5	753,4	784,9	192,0	213,2	183,6	196,2
1.2. Rashodi	–35,5	–37,6	–36,3	–38,5	–34,2	–27,8	–6,8	–6,9	–9,2	–5,0
2. Dohodak od izravnih ulaganja	–1.135,5	–1.153,0	–1.126,7	–996,5	–1.016,9	–672,8	–241,7	–230,8	–142,9	–57,4
2.1. Prihodi	194,6	–64,5	86,4	61,6	–14,3	–95,7	29,7	16,5	94,8	–236,7
Od toga: Zadržana dobit	118,6	–117,1	7,3	–7,4	–82,3	–147,9	22,0	–2,5	76,2	–243,6
2.2. Rashodi	–1.330,0	–1.088,5	–1.213,1	–1.058,1	–1.002,6	–577,1	–271,3	–247,3	–237,7	179,2
Od toga: Zadržana dobit	–508,5	–293,9	–521,2	–276,4	–231,6	219,9	–96,9	163,4	–177,0	330,4
3. Dohodak od portfeljnih ulaganja	–158,0	–173,8	–304,6	–351,3	–494,5	–611,1	–137,8	–149,2	–161,9	–162,2
3.1. Prihodi	82,3	73,0	40,5	49,4	35,7	43,0	8,3	14,7	12,5	7,5
3.2. Rashodi	–240,3	–246,9	–345,1	–400,7	–530,1	–654,2	–146,1	–163,9	–174,4	–169,7
4. Dohodak od ostalih ulaganja	–817,0	–1.040,1	–783,7	–876,4	–803,2	–572,6	–143,4	–140,2	–146,8	–142,1
4.1. Prihodi	517,4	164,3	109,7	161,5	195,3	171,6	43,7	43,0	43,2	41,7
4.2. Rashodi	–1.334,3	–1.204,3	–893,4	–1.037,9	–998,5	–744,2	–187,1	–183,2	–190,0	–183,9
Tekući transferi	**1.070,5**	**1.004,4**	**1.062,4**	**1.145,9**	**1.156,3**	**1.104,0**	**274,8**	**351,1**	**270,6**	**207,4**
1. Država	–20,0	–61,9	–65,4	–81,5	–99,8	–271,5	–34,4	–9,5	–94,0	–133,5
1.1. Prihodi	342,6	277,1	279,1	224,6	211,5	262,9	45,4	69,9	98,9	48,7
1.2. Rashodi	–362,7	–339,0	–344,4	–306,0	–311,3	–534,3	–79,8	–79,4	–192,9	–182,2
2. Ostali sektori	1.090,5	1.066,3	1.127,8	1.227,4	1.256,2	1.375,5	309,2	360,7	364,6	340,9
2.1. Prihodi	1.341,7	1.298,8	1.379,9	1.444,8	1.502,2	1.598,3	365,1	409,9	417,9	405,5
2.2. Rashodi	–251,2	–232,5	–252,2	–217,4	–246,1	–222,9	–55,9	–49,2	–53,2	–64,6

[a] Preliminarni podaci

platnog prometa s inozemstvom, ova stavka sastavlja se na osnovi Istraživanja o transportu DZS-a i procjenama Udruge cestovnih teretnih prijevoznika. Rashodi teretnoga cestovnog prijevoza jednaki su troškovima prijevoza i osiguranja koji se odnose na uvoz robe koji pripada nerezidentima, a koji se procjenjuje na osnovi svođenja vrijednosti uvoza prema paritetu cif na vrijednost uvoza prema paritetu fob.

Prihodi od usluga pruženih stranim putnicima i turistima, kao i rashodi koje su domaći putnici i turisti imali u inozemstvu prikazuju se na poziciji Putovanja – turizam. U razdoblju od 1993. do 1998. ta se pozicija procjenjivala upotrebom različitih izvora podataka koji nisu osiguravali potpuni obuhvat u skladu s preporučenom metodologijom, pa je stoga Hrvatska narodna banka od druge polovine 1998. godine počela provoditi Istraživanje o potrošnji inozemnih putnika u Hrvatskoj i domaćih putnika u inozemstvu i koristiti se njegovim rezultatima pri kompiliranju stavki na poziciji Putovanja – turizam. Od početka 1999. godine rezultati toga istraživanja, koje se zasniva na anketiranju putnika (stratificirani uzorak) na graničnim prijelazima, kombiniraju se s podacima Ministarstva unutarnjih poslova i Državnog zavoda za statistiku o broju stranih i domaćih putnika te s podacima o distribuciji stranih putnika prema državama iz priopćenja o turizmu Državnog zavoda za statistiku kako bi se procijenile odgovarajuće stavke platne bilance. Počevši od prvog tromjesečja 2012. godine platno-bilančni podaci o prihodima od usluga pruženih stranim putnicima i turistima ne izvode se standardnom metodološkom kombinacijom fizičkih pokazatelja i ocijenjene prosječne potrošnje iz Ankete o potrošnji stranih putnika, već se temelje na kombinaciji ocijenjene razine turističke potrošnje u 2011. godini i ekonometrijski izvedenog indikatora koji je prva glavna komponenta skupa varijabli za koje se pretpostavlja da prate dinamiku prihoda od turizma (dolasci i noćenja stranih turista, broj stranih putnika na graničnim prijelazima, ukupna potrošnja turista prema istraživanju HNB-a, broj zaposlenih u djelatnostima pružanja usluga smještaja te pripreme i usluživanja hrane, prihodi hotela i restorana, indeks potrošačkih cijena ugostiteljskih usluga, realni indeks prometa u trgovini na malo, gotov novac izvan banaka, vrijednost transakcija po inozemnim platnim karticama, promet banaka s fizičkim osobama na deviznom tržištu, industrijska proizvodnja EU-27).

Pozicija Ostale usluge sastavlja se upotrebom različitih izvora podataka: osim prihoda i rashoda koji se odnose na usluge osiguranja te komunikacijske i građevinske usluge, koji se od 2001. utvrđuju uz pomoć specijaliziranih statističkih istraživanja HNB-a, vrijednosti svih ostalih usluga preuzimale su se iz statistike ostvarenoga platnog prometa s inozemstvom sve do kraja 2010. godine, kad je ukinuta njegova evidencija prema karakteru transakcija. Počevši od 2011. godine, za procjenu pozicije ostale usluge, koja uključuje 30 različitih vrsta usluga čija je podjela propisana 6. izdanjem MMF-ova priručnika za platnu bilancu (*Balance of Payment Manual*, 6th edition), primjenjuje se jedinstveno statističko istraživanje. To istraživanje uključuje i komunikacijske usluge, čime se istodobno ukida posebno istraživanje o komunikacijskim uslugama, dok se usluge osiguranja i građevinske usluge i dalje prate zasebnim istraživanjima.

Na računu dohotka transakcije se raspoređuju u četiri osnovne grupe. Stavka Naknade zaposlenima sastavlja se na osnovi ostvarenoga platnog prometa s inozemstvom sve do kraja 2010., kad je ukinuta njegova evidencija prema karakteru transakcija. Počevši od 2011. ova pozicija na strani prihoda procjenjuje se modelom koji se zasniva na agregiranim podacima banaka o priljevima fizičkih osoba rezidenata od nerezidenata. Na strani rashoda rabe se postojeća istraživanja o uslugama koja u sebi sadržavaju dio koji se odnosi na naknade zaposlenicima isplaćene

Tablica H4: Platna bilanca – izravna i portfeljna ulaganja[a,b]
u milijunima eura

	2008.	2009.	2010.	2011.	2012.	2013[c]	2013.			
							1.tr.	2.tr.	3.tr.	4.tr.[c]
Izravna ulaganja	**3.094,3**	**1.492,4**	**484,4**	**1.053,3**	**1.083,1**	**578,0**	**585,9**	**–52,3**	**–34,1**	**78,5**
1. Izravna ulaganja u inozemstvo	–959,5	–916,5	114,4	–37,9	28,1	141,0	23,3	–65,8	–70,5	254,1
1.1. Vlasnička ulaganja i zadržana dobit	–1.065,2	–919,7	253,0	–176,2	–70,7	83,9	–23,9	–52,7	–79,7	240,2
1.1.1. Sredstva	–1.065,2	–1.036,8	236,0	–199,4	–180,3	–162,3	–23,9	–55,2	–79,7	–3,4
1.1.2. Obveze	0,0	117,1	17,0	23,2	109,6	246,2	0,0	2,5	0,0	243,6
1.2. Ostala ulaganja	105,7	3,2	–138,6	138,3	98,8	57,2	47,2	–13,2	9,3	13,9
1.2.1. Sredstva	106,8	–35,2	–369,2	323,9	117,3	75,0	40,1	–15,5	13,9	36,5
1.2.2. Obveze	–1,1	38,4	230,6	–185,6	–18,5	–17,9	7,1	2,4	–4,6	–22,7
2. Izravna ulaganja u Hrvatsku	4.053,8	2.408,8	370,0	1.091,1	1.055,0	436,9	562,6	13,6	36,4	–175,6
2.1. Vlasnička ulaganja i zadržana dobit	2.731,3	956,1	919,9	2.247,0	1.073,0	298,2	298,1	–155,1	319,4	–164,2
2.1.1. Sredstva	–6,9	–92,6	–63,9	–61,3	–225,6	–493,8	0,0	–163,4	0,0	–330,4
2.1.2. Obveze	2.738,1	1.048,7	983,8	2.308,3	1.298,6	792,0	298,1	8,3	319,4	166,2
2.2. Ostala ulaganja	1.322,5	1.452,8	–550,0	–1.155,9	–18,0	138,7	264,5	168,6	–283,0	–11,4
2.2.1. Sredstva	–24,5	–22,1	–13,1	19,9	6,5	–33,1	4,7	–13,0	1,4	–26,2
2.2.2. Obveze	1.347,0	1.474,9	–536,9	–1.175,8	–24,5	171,8	259,8	181,6	–284,4	14,8
Portfeljna ulaganja	**–796,4**	**454,4**	**407,1**	**584,6**	**1.737,5**	**1.880,9**	**–42,7**	**957,6**	**–495,0**	**1.461,0**
1. Sredstva	–363,4	–521,0	–408,0	491,9	–309,9	106,9	76,2	293,2	–527,5	264,9
1.1. Ulaganja u dionice i vlasničke udjele	166,3	–74,3	–514,0	–117,0	–121,8	–2,3	–45,2	99,9	–30,6	–26,4
1.1.1. Država	0,0	0,0	0,0	0,0	0,0	0,0	0,0	0,0	0,0	0,0
1.1.2. Kreditne institucije	6,8	8,5	0,0	0,0	0,0	0,0	0,0	0,0	0,0	0,0
1.1.3. Ostali sektori	159,5	–82,8	–514,0	–117,0	–121,8	–2,3	–45,2	99,9	–30,6	–26,4
1.2. Ulaganja u dužničke vrijednosne papire	–529,7	–446,7	105,9	608,9	–188,1	109,2	121,4	193,3	–496,9	291,3
1.2.1. Obveznice	–431,4	–86,2	263,9	345,2	–293,0	198,0	49,6	97,8	–48,8	99,4
1.2.1.1. Država	0,0	0,0	–1,5	0,0	–0,7	0,0	0,0	0,0	0,0	0,0
1.2.1.2. Kreditne institucije	–226,5	–52,5	167,3	343,0	–267,8	260,6	17,6	144,4	–21,2	119,8
1.2.1.3. Ostali sektori	–204,9	–33,7	98,1	2,1	–24,4	–62,5	32,1	–46,6	–27,6	–20,4
1.2.2. Instrumenti tržišta novca	–98,3	–360,5	–157,9	263,8	104,9	–88,8	71,8	95,5	–448,1	191,9
1.2.2.1. Država	0,0	0,0	0,0	0,0	0,0	0,0	0,0	0,0	0,0	0,0
1.2.2.2. Kreditne institucije	–100,9	–341,4	–124,3	300,3	22,3	–82,7	101,6	95,6	–438,0	158,2
1.2.2.3. Ostali sektori	2,5	–19,0	–33,6	–36,6	82,6	–6,2	–29,7	0,0	–10,1	33,7
2. Obveze	–433,0	975,4	815,1	92,7	2.047,4	1.774,1	–118,9	664,4	32,5	1.196,1
2.1. Ulaganja u dionice i vlasničke udjele	–58,3	12,7	137,8	16,5	–123,7	–76,0	8,1	–97,6	7,7	5,7
2.1.1. Kreditne institucije	26,8	–3,7	–0,2	–1,4	–1,8	0,0	0,0	–0,4	–0,6	0,9
2.1.2. Ostali sektori	–85,1	16,4	138,0	17,9	–121,9	–76,0	8,0	–97,1	8,3	4,8
2.2. Ulaganja u dužničke vrijednosne papire	–374,7	962,7	677,3	76,3	2.171,1	1.850,1	–126,9	761,9	24,8	1.190,3
2.2.1. Obveznice	–360,4	817,3	380,8	388,2	2.211,9	1.897,6	–178,3	790,7	64,9	1.220,4
2.2.1.1. Država	–275,5	862,9	389,1	625,6	1.270,0	1.909,1	–189,5	857,9	20,0	1.220,7
2.2.1.2. Kreditne institucije	–4,7	–447,2	–0,2	–7,0	7,0	–5,2	–6,5	4,1	–2,3	–0,5
2.2.1.3. Ostali sektori	–80,1	401,7	–8,1	–230,3	934,8	–6,3	17,7	–71,3	47,2	0,2
2.2.2. Instrumenti tržišta novca	–14,3	145,3	296,5	–312,0	–40,7	–47,5	51,4	–28,7	–40,1	–30,1
2.2.2.1. Država	–14,4	145,4	296,5	–312,1	–40,7	–47,4	51,4	–28,8	–40,0	–30,0
2.2.2.2. Kreditne institucije	0,0	0,0	0,0	0,0	0,0	0,0	0,0	0,0	0,0	0,0
2.2.2.3. Ostali sektori	0,0	0,0	0,0	0,1	0,0	–0,1	0,0	0,0	–0,1	0,0

[a] Počevši od Biltena HNB-a broj 146 HBOR je reklasificiran iz podsektora republički fondovi u podsektor nebankarske financijske institucije. Reklasifikacija se odnosi na cijelu statističku seriju (od siječnja 1999.). Nadalje, od istog broja Biltena HNB-a HAC je reklasificiran iz podsektora republički fondovi u podsektor državna trgovačka društva. Reklasifikacija se odnosi na dio statističke serije od siječnja 2008. [b] Podaci uključuju i kružna izravna ulaganja (engl. *round tripping*), koja kao učinak imaju povećanje izravnih ulaganja u oba smjera (u Republiku Hrvatsku i inozemstvo) za isti iznos. Ta vrsta izravnih ulaganja evidentirana je u prosincu 2008. (825,7 mil. EUR), kolovozu 2009. (666,5 mil. EUR) i prosincu 2010. (618,6 mil. EUR, povlačenje ulaganja). [c] Preliminarni podaci

nerezidentima. Dohoci od izravnih ulaganja, portfeljnih ulaganja odnosno ostalih ulaganja prikazuju se odvojeno. U okviru dohotka od izravnih ulaganja, koji se izračunava na osnovi Istraživanja Hrvatske narodne banke o izravnim i ostalim vlasničkim ulaganjima, posebno se iskazuje podatak o zadržanoj dobiti. Za razliku od podataka o dividendama, taj podatak ne postoji za razdoblje od 1993. do 1996. jer se onda nije posebno iskazivao. Od prvog tromjesečja 2009. godine statističko praćenje zadržane dobiti usklađeno je s međunarodnim standardima, a svodi se na evidentiranje zadržane dobiti na tromjesečnoj osnovi, u razdoblju u kojem je dobit ostvarena. Prije toga zadržana dobit bila je evidentirana u mjesecu u kojem je donesena odluka o raspodjeli

Tablica H5: Platna bilanca – ostala ulaganja[a]

u milijunima eura

	2008.	2009.	2010.	2011.	2012.	2013.[b]	2013.			
							1.tr.	2.tr.	3.tr.	3.tr.[b]
Ostala ulaganja, neto	**3.040,4**	**2.335,0**	**758,2**	**206,6**	**–2.466,1**	**–253,6**	**518,0**	**190,6**	**–1.134,7**	**172,6**
1. Sredstva	–1.637,7	695,7	689,2	245,1	662,5	140,8	453,2	–153,3	–521,7	362,7
1.1. Trgovinski krediti	–124,5	130,8	289,0	–124,3	392,7	–117,4	–100,6	98,9	13,8	–129,5
1.1.1. Država	0,0	0,0	0,0	0,0	0,0	0,0	0,0	0,0	0,0	0,0
1.1.1.1. Dugoročni krediti	0,0	0,0	0,0	0,0	0,0	0,0	0,0	0,0	0,0	0,0
1.1.1.2. Kratkoročni krediti	0,0	0,0	0,0	0,0	0,0	0,0	0,0	0,0	0,0	0,0
1.1.2. Ostali sektori	–124,5	130,8	289,0	–124,3	392,7	–117,4	–100,6	98,9	13,8	–129,5
1.1.2.1. Dugoročni krediti	26,7	58,0	22,2	2,9	0,2	2,6	0,8	0,7	0,6	0,5
1.1.2.2. Kratkoročni krediti	–151,1	72,8	266,8	–127,3	392,5	–120,0	–101,3	98,2	13,1	–130,0
1.2. Krediti	–107,5	41,5	–105,2	42,6	–66,8	–84,4	51,9	–60,2	–54,8	–21,3
1.2.1. Država	0,0	0,0	0,0	0,0	0,0	0,0	0,0	0,0	0,0	0,0
1.2.1.1. Dugoročni krediti	0,0	0,0	0,0	0,0	0,0	0,0	0,0	0,0	0,0	0,0
1.2.1.2. Kratkoročni krediti	0,0	0,0	0,0	0,0	0,0	0,0	0,0	0,0	0,0	0,0
1.2.2. Kreditne institucije	–66,7	20,5	–85,5	51,0	–36,8	–2,9	100,3	–48,5	–53,4	–1,3
1.2.2.1. Dugoročni krediti	–26,8	–28,7	–63,3	10,4	52,9	–57,2	4,0	–42,3	–26,5	7,6
1.2.2.2. Kratkoročni krediti	–39,9	49,2	–22,2	40,6	–89,7	54,3	96,3	–6,3	–26,9	–8,9
1.2.3. Ostali sektori	–40,8	21,0	–19,7	–8,4	–29,9	–81,6	–48,4	–11,7	–1,4	–20,0
1.2.3.1. Dugoročni krediti	–37,6	20,9	17,4	–34,6	–9,9	–71,4	–49,6	–8,1	–2,4	–11,4
1.2.3.2. Kratkoročni krediti	–3,2	0,1	–37,1	26,1	–20,1	–10,2	1,1	–3,7	1,0	–8,6
1.3. Gotovina i depoziti	–1.405,7	523,4	505,4	326,8	336,5	371,7	501,9	–191,9	–478,3	540,1
1.3.1. Država	0,0	0,0	0,0	0,0	–2,1	–2,5	–0,6	–0,5	–0,7	–0,7
1.3.2. Kreditne institucije	–136,4	423,7	417,0	522,0	421,0	129,0	477,5	–331,5	–557,7	540,7
1.3.3. Ostali sektori	–1.269,3	99,7	88,5	–195,1	–82,3	245,2	25,0	140,1	80,1	0,0
1.4. Ostala aktiva	0,0	0,0	0,0	0,0	0,0	–29,0	0,0	0,0	–2,4	–26,6
2. Obveze	4.678,1	1.639,3	69,0	–38,5	–3.128,6	–394,4	64,8	343,9	–613,0	–190,1
2.1. Trgovinski krediti	35,0	–149,2	58,7	–428,9	279,9	79,5	18,6	27,1	–65,3	99,0
2.1.1. Država	–0,5	0,0	0,0	0,0	0,0	0,0	0,0	0,0	0,0	0,0
2.1.1.1. Dugoročni krediti	–0,5	0,0	0,0	0,0	0,0	0,0	0,0	0,0	0,0	0,0
2.1.1.2. Kratkoročni krediti	0,0	0,0	0,0	0,0	0,0	0,0	0,0	0,0	0,0	0,0
2.1.2. Ostali sektori	35,6	–149,2	58,7	–428,9	279,9	79,5	18,6	27,1	–65,3	99,0
2.1.2.1. Dugoročni krediti	34,9	–58,0	–25,4	–147,6	–53,8	–17,9	–9,7	–26,6	13,6	4,9
2.1.2.2. Kratkoročni krediti	0,7	–91,2	84,0	–281,3	333,7	97,3	28,4	53,8	–78,8	94,0
2.2. Krediti	3.703,9	593,0	33,9	–511,3	–1.410,4	–567,9	61,2	–192,1	–181,6	–255,4
2.2.1. Hrvatska narodna banka	0,0	0,0	0,0	0,0	0,0	0,0	0,0	0,0	0,0	0,0
2.2.1.1. Krediti i zajmovi MMF-a	0,0	0,0	0,0	0,0	0,0	0,0	0,0	0,0	0,0	0,0
2.2.1.1.1. Povučena kreditna sredstva	0,0	0,0	0,0	0,0	0,0	0,0	0,0	0,0	0,0	0,0
2.2.1.1.2. Otplate	0,0	0,0	0,0	0,0	0,0	0,0	0,0	0,0	0,0	0,0
2.2.1.2. Kratkoročni krediti	0,0	0,0	0,0	0,0	0,0	0,0	0,0	0,0	0,0	0,0
2.2.2. Država	96,7	–21,3	127,3	77,3	–73,3	308,6	204,6	–71,4	–30,6	206,0
2.2.2.1. Dugoročni krediti	65,0	10,4	127,3	77,3	–68,7	109,5	204,6	–71,6	–29,5	6,0
2.2.2.1.1. Povučena kreditna sredstva	330,1	309,3	370,1	352,4	181,8	368,2	233,6	20,9	32,1	81,6
2.2.2.1.2. Otplate	–265,2	–298,9	–242,9	–275,0	–250,5	–258,7	–29,1	–92,6	–61,6	–75,6
2.2.2.2. Kratkoročni krediti	31,7	–31,7	0,0	0,0	–4,6	199,1	0,0	0,3	–1,2	200,0
2.2.3. Kreditne institucije	115,2	–162,2	–192,7	–50,5	–290,1	–510,3	–183,9	39,7	–227,8	–138,4
2.2.3.1. Dugoročni krediti	–276,1	162,4	–322,9	369,9	–281,2	–556,5	–165,1	–105,2	–139,0	–147,2
2.2.3.1.1. Povučena kreditna sredstva	609,4	1.219,2	849,3	1.090,4	730,2	409,2	80,6	98,5	25,4	204,5
2.2.3.1.2. Otplate	–885,4	–1.056,8	–1.172,2	–720,5	–1.011,4	–965,6	–245,7	–203,7	–164,4	–351,7
2.2.3.2. Kratkoročni krediti	391,3	–324,6	130,2	–420,4	–9,0	46,1	–18,8	144,9	–88,8	8,8
2.2.4. Ostali sektori	3.492,0	776,6	99,3	–538,2	–1.047,0	–366,1	40,5	–160,4	76,8	–323,0
2.2.4.1. Dugoročni krediti	3.175,7	500,3	–91,9	–913,1	–1.486,8	–455,0	–51,6	–196,8	114,8	–321,5
2.2.4.1.1. Povučena kreditna sredstva	6.700,9	4.401,2	4.336,2	2.867,3	3.311,3	4.445,8	824,2	1.527,6	1.092,7	1.001,4
2.2.4.1.2. Otplate	–3.525,2	–3.900,9	–4.428,2	–3.780,4	–4.798,1	–4.900,9	–875,7	–1.724,3	–977,9	–1.322,9
2.2.4.2. Kratkoročni krediti	316,2	276,2	191,2	374,9	439,9	88,9	92,1	36,4	–38,0	–1,5
2.3. Gotovina i depoziti	875,7	1.185,5	–19,0	910,5	–1.967,4	45,9	–12,7	494,8	–415,8	–20,4
2.3.1. Država	–0,1	–1,2	0,0	–1,0	0,0	83,8	0,0	0,0	73,9	9,9
2.3.2. Kreditne institucije	867,1	1.197,2	–19,0	911,5	–1.967,3	–37,9	–12,7	494,8	–489,8	–30,3
2.3.3. Ostali sektori	8,7	–10,6	0,0	0,0	0,0	0,0	0,0	0,0	0,0	0,0
2.4. Ostale obveze	63,5	9,9	–4,5	–8,7	–30,6	48,1	–2,4	14,1	49,7	–13,3

[a] Počevši od Biltena HNB-a broj 146 HBOR je reklasificiran iz podsektora republički fondovi u podsektor nebankarske financijske institucije. Reklasifikacija se odnosi na cijelu statističku seriju (od siječnja 1999.). Nadalje, od istog broja Biltena HNB-a HAC je reklasificiran iz podsektora republički fondovi u podsektor državna trgovačka društva. Reklasifikacija se odnosi na dio statističke serije od siječnja 2008. [b] Preliminarni podaci

dobiti za prethodnu poslovnu godinu te se tako temeljila na dobiti ostvarenoj prethodne godine. Na osnovi statističkih podataka o dužničkim odnosima s inozemstvom, počevši od 1997., dohodak od izravnih ulaganja uključuje i podatke o kamatama za kreditne odnose između vlasnički izravno povezanih rezidenata i nerezidenata. Dohodak od vlasničkih portfeljnih ulaganja sastavlja se na osnovi istog istraživanja, dok se podaci o dohotku od dužničkih portfeljnih ulaganja sastavljaju od 1999. godine na osnovi evidencije kreditnih odnosa s inozemstvom, koja obuhvaća i evidenciju dohotka koja se odnosi na dužničke vrijednosne papire u vlasništvu nerezidenata. Dohodak od ostalih ulaganja obuhvaća obračun kamata prema evidenciji kreditnih odnosa s inozemstvom. Valja spomenuti da je u 2007. došlo do promjene metodologije u dijelu koji se odnosi na evidenciju dohotka od dužničkih ulaganja, i to tako da je uvedeno evidentiranje dohotka na obračunskom načelu. Znači da se dohodak od dužničkih ulaganja odnosno kamate evidentiraju u trenutku njihova obračuna, a ne dospijeća odnosno naplate. U tom smislu došlo je i do revizije povijesnih podataka od 1999. do 2006. godine.

Tekući transferi prikazuju se odvojeno za sektor država i za ostale sektore. Evidencija platnog prometa s inozemstvom bila je glavni izvor podataka o tekućim transferima za oba sektora sve do kraja 2010., kad je ukinuta njegova evidencija prema karakteru transakcija. Počevši od 2011. godine, transferi sektora država evidentiraju se na osnovi podataka Ministarstva financija i Hrvatskog zavoda za mirovinsko osiguranje u slučaju mirovina isplaćenih nerezidentima. Osim poreza i trošarina, mirovina te novčanih pomoći i darova, koji su uključeni u tekuće transfere obaju sektora, sektor država obuhvaća još i podatke o međudržavnoj suradnji, a ostali sektori sadržavaju i podatke o radničkim doznakama. Počevši od 2011. godine, pozicija radničke doznake i novčane pomoći i darovi ostalih sektora procjenjuje se modelom koji se zasniva na agregiranim podacima banaka o priljevima fizičkih osoba rezidenata iz inozemstva i odljevima fizičkih osoba rezidenata u inozemstvo. Naplate po mirovinama procjenjuju se na osnovi raspoloživih podataka Hrvatskog zavoda za mirovinsko osiguranje. Također, transferi ostalih sektora dopunjuju se podacima istraživanja o razmjeni usluga s inozemstvom koje sadržava poseban dio za eventualne transfere iz inozemstva ili prema inozemstvu. U tekuće se transfere kod sektora država također dodaju podaci o uvozu i izvozu robe bez plaćanja, koje dostavlja Državni zavod za statistiku. U razdoblju od 1993. do 1998. tekući transferi ostalih sektora obuhvaćali su i procjenu neregistriranih deviznih doznaka, koja je činila 15% pozitivne razlike između neklasificiranog priljeva i neklasificiranog odljeva sektora stanovništvo. Od 1993. do drugog tromjesečja 1996. Hrvatska narodna banka procjenjivala je i dio odljeva s osnove tekućih transfera. Od 2002. priljevi i odljevi po tekućim transferima ostalih sektora dopunjuju se podacima specijaliziranoga statističkog istraživanja HNB-a o međunarodnim transakcijama povezanima s uslugama osiguranja.

Inozemna izravna ulaganja obuhvaćaju vlasnička ulaganja, zadržanu dobit i dužničke odnose između vlasnički povezanih rezidenata i nerezidenata. Izravna vlasnička ulaganja su ulaganja kojima strani vlasnik stječe najmanje 10% udjela u temeljnom kapitalu trgovačkog društva, bez obzira na to je li riječ o ulaganju rezidenta u inozemstvo ili nerezidenta u hrvatske rezidente. Istraživanje Hrvatske narodne banke o inozemnim izravnim ulaganjima započelo je 1997. godine, kad su poduzeća obuhvaćena istraživanjem dostavila i podatke o izravnim vlasničkim ulaganjima za razdoblje od 1993. do 1996. godine. Za isto razdoblje ne postoje podaci o zadržanoj dobiti i ostalom kapitalu izravnih ulaganja u koji se klasificiraju svi dužnički odnosi između povezanih rezidenata i nerezidenata (osim za bankarski sektor) i koji su postali dostupni tek nakon početka provođenja spomenutog istraživanja. Od 1999. godine podaci o dužničkim odnosima unutar izravnih ulaganja prikupljaju se na osnovi evidencije dužničkih odnosa s inozemstvom. Od 2007. godine Direkcija za statistiku HNB-a pokrenula je istraživanje o kupoprodaji nekretnina na teritoriju Republike Hrvatske od strane nerezidenata. Obveznici izvješćivanja jesu javni bilježnici koji u svojem redovitom poslovanju saznaju za takve transakcije. Podaci o kupoprodaji nekretnina od strane hrvatskih rezidenata u inozemstvu prikupljaju se u okviru sustava platnog prometa s inozemstvom. Te su kupoprodaje također dio izravnih ulaganja.

Podaci o portfeljnim vlasničkim ulaganjima prikupljaju se iz istog izvora kao i podaci o izravnim vlasničkim ulaganjima. Portfeljna dužnička ulaganja obuhvaćaju sva ulaganja u kratkoročne i dugoročne dužničke vrijednosne papire koja se ne mogu klasificirati u izravna ulaganja. U razdoblju od 1997. do 1998. ti su se podaci prikupljali istraživanjem Hrvatske narodne banke o izravnim i portfeljnim ulaganjima, dok se od 1999. godine uzimaju podaci o dužničkim odnosima s inozemstvom i podaci monetarne statistike za ulaganja banaka. Počevši od 2002. godine, ova se pozicija sastavlja i za investicijske fondove, a od 2004. i za mirovinske fondove. Počevši od 2009. godine, za nadopunu ovih pozicija upotrebljava se i statistika o trgovini vlasničkim i dužničkim vrijednosnim papirima koju dostavljaju Središnje klirinško depozitarno društvo i poslovne banke koje obavljaju poslove skrbništva nad vrijednosnim papirima. Tim podacima nadopunjuju se portfeljna ulaganja u onim dijelovima koji nisu potpuno pokriveni postojećim istraživanjima. Podaci za godine od 2006. do 2009. također su revidirani. Tako su, počevši od 2006., u platnu bilancu uključeni podaci o dužničkim vrijednosnim papirima domaćih izdavatelja kojima na domaćem tržištu trguju nerezidenti (portfeljna ulaganja, dužnički vrijednosni papiri na strani obveza). Kako je ovdje riječ o dužničkim vrijednosnim papirima domaćih izdavatelja kojima trguju nerezidenti, stanje ovakvog portfelja na određeni dan znači uvećanje inozemnog duga iako su papiri izdani na domaćem tržištu. Treba napomenuti da se ovakav princip već primjenjuje kod vrijednosnih papira naših rezidenata izdanih u inozemstvu, gdje se iznos na ovaj način generiranog duga umanjuje za dio koji otkupe rezidenti.

Od prvog tromjesečja 2010. godine u platnu bilancu uključene su transakcije koje proizlaze iz zaključenih ugovora s obilježjima financijskih izvedenica. Izvještajne institucije jesu poslovne banke i druge financijske institucije, a od četvrtog tromjesečja 2012. izvještajna populacija proširena je i na nefinancijske institucije, koje u ovakve poslove ulaze najčešće radi zaštite od promjene tržišnih uvjeta.

Ostala ulaganja obuhvaćaju sva ostala nespomenuta dužnička ulaganja, osim ulaganja koja čine međunarodne pričuve. Ostala se ulaganja klasificiraju prema instrumentima, ročnosti i sektorima. Trgovinski krediti u razdoblju od 1996. do 2002. obuhvaćaju procjenu Hrvatske narodne banke za avansna plaćanja i odgode plaćanja koja je napravljena na osnovi uzorka najvećih i velikih uvoznika i izvoznika. Podaci o avansima procjenjuju se od 1996., a podaci o kratkoročnim odgodama plaćanja (najprije do 90 dana, zatim do 150 dana, a danas od 8 dana do 1 godine) prikupljaju se od 1999. Od 2003. godine to je istraživanje zamijenjeno novim istraživanjem, a podatke za njega obvezna su dostavljati izabrana poduzeća bez obzira na svoju veličinu (stratificirani uzorak). Podaci o odgodama plaćanja s originalnim dospijećem dužim od godine dana preuzimaju se iz evidencije Hrvatske narodne banke o kreditnim odnosima s inozemstvom. Krediti koje su rezidenti odobrili nerezidentima, odnosno inozemni krediti kojima se koriste rezidenti, a odobrili su ih nerezidenti, a koji se ne mogu svrstati u izravna ulaganja ili u trgovinske kredite, svrstani su prema institucionalnim sektorima i ročnosti u odgovarajuće pozicije ostalih ulaganja. Izvor je podataka

Tablica H6: Platna bilanca – svodna tablica[a]

u milijunima kuna

	2008.	2009.	2010.	2011.	2012.	2013.[b]	2013.			
							1.tr.	2.tr.	3.tr.	4.tr.[b]
A. TEKUĆE TRANSAKCIJE (1+6)	**–30.873,9**	**–16.970,3**	**–3.893,2**	**–2.970,4**	**–701,3**	**3.887,6**	**–10.699,2**	**–1.970,7**	**22.127,0**	**–5.569,5**
1. Roba, usluge i dohodak (2+5)	–38.602,8	–24.342,9	–11.604,1	–11.488,8	–9.394,7	–4.451,0	–12.781,8	–4.624,3	20.106,2	–7.151,1
1.1. Prihodi	153.279,5	125.509,8	135.368,6	146.416,1	150.394,5	148.166,7	24.150,6	37.676,0	59.206,7	27.133,5
1.2. Rashodi	–191.882,3	–149.852,7	–146.972,6	–157.904,9	–159.789,2	–152.617,8	–36.932,4	–42.300,3	–39.100,5	–34.284,6
2. Roba i usluge (3+4)	–27.399,1	–11.254,7	11,4	386,1	2.684,9	3.928,9	–10.200,8	–2.241,4	22.202,9	–5.831,8
2.1. Prihodi	143.213,9	119.656,7	128.866,6	139.463,6	143.194,8	141.405,4	22.097,4	35.524,6	56.698,5	27.084,9
2.2. Rashodi	–170.612,9	–130.911,3	–128.855,3	–139.077,5	–140.509,9	–137.476,5	–32.298,3	–37.766,0	–34.495,6	–32.916,7
3. Roba	–76.817,4	–52.927,0	–41.861,3	–45.712,0	–45.494,1	–47.375,7	–11.601,5	–14.788,1	–11.663,8	–9.322,3
3.1. Prihodi	70.414,9	56.336,3	66.044,6	72.653,1	73.706,7	69.593,1	16.011,2	17.657,6	17.722,9	18.201,4
3.2. Rashodi	–147.232,3	–109.263,3	–107.905,9	–118.365,1	–119.200,9	–116.968,8	–27.612,7	–32.445,8	–29.386,7	–27.523,6
4. Usluge	49.418,3	41.672,3	41.872,7	46.098,2	48.179,1	51.304,6	1.400,7	12.546,8	33.866,7	3.490,5
4.1. Prihodi	72.798,9	63.320,4	62.822,1	66.810,5	69.488,0	71.812,3	6.086,2	17.867,0	38.975,6	8.883,6
4.2. Rashodi	–23.380,6	–21.648,1	–20.949,4	–20.712,4	–21.309,0	–20.507,7	–4.685,6	–5.320,2	–5.108,9	–5.393,1
5. Dohodak	–11.203,7	–13.088,2	–11.615,4	–11.874,9	–12.079,7	–8.380,0	–2.581,0	–2.382,9	–2.096,7	–1.319,4
5.1. Prihodi	10.065,6	5.853,2	6.502,0	6.952,5	7.199,7	6.761,3	2.053,2	2.151,4	2.508,2	48,5
5.2. Rashodi	–21.269,3	–18.941,4	–18.117,4	–18.827,4	–19.279,3	–15.141,3	–4.634,1	–4.534,3	–4.604,9	–1.367,9
6. Tekući transferi	7.728,8	7.372,6	7.710,9	8.518,5	8.693,4	8.338,6	2.082,6	2.653,6	2.020,8	1.581,6
6.1. Prihodi	12.159,5	11.565,5	12.066,6	12.411,7	12.882,5	13.993,5	3.110,8	3.625,5	3.794,1	3.463,1
6.2. Rashodi	–4.430,6	–4.192,9	–4.355,7	–3.893,3	–4.189,1	–5.654,9	–1.028,2	–971,9	–1.773,3	–1.881,5
B. KAPITALNE I FINANCIJSKE TRANSAKCIJE	**40.971,5**	**25.205,1**	**9.358,9**	**10.546,0**	**3.427,5**	**3.306,3**	**8.263,0**	**2.294,1**	**–10.814,3**	**3.563,5**
B1. Kapitalne transakcije	108,2	309,6	258,3	280,8	320,0	250,1	–39,2	119,8	48,9	120,6
B2. Financijske transakcije, isključujući med. pričuve	38.555,1	31.406,8	9.562,6	13.187,9	3.441,0	17.082,9	8.009,4	8.251,7	–12.258,4	13.080,3
1. Izravna ulaganja	21.943,1	11.009,7	3.502,2	7.830,9	8.137,6	4.400,4	4.439,7	–389,6	–252,8	603,1
1.1. U inozemstvo	–6.905,1	–6.712,3	889,6	–268,9	228,4	1.083,4	175,5	–497,8	–534,3	1.939,9
1.2. U Hrvatsku	28.848,2	17.722,0	2.612,6	8.099,8	7.909,3	3.317,0	4.264,2	108,2	281,4	–1.336,8
2. Portfeljna ulaganja	–5.393,1	3.236,9	2.841,2	4.339,6	13.041,2	14.381,6	–320,9	7.257,5	–3.705,0	11.150,1
2.1. Sredstva	–2.552,0	–3.769,9	–2.991,9	3.674,5	–2.304,3	834,9	582,0	2.196,4	–3.962,9	2.019,4
2.2. Obveze	–2.841,0	7.006,8	5.833,1	665,1	15.345,5	13.546,7	–902,9	5.061,1	257,9	9.130,7
3. Financijske izvedenice	0,0	0,0	–1.838,9	–450,0	703,1	–68,0	–22,1	–81,7	219,1	–183,3
4. Ostala ulaganja	22.005,1	17.160,1	5.058,1	1.467,4	–18.440,9	–1.631,0	3.912,8	1.465,5	–8.519,7	1.510,4
4.1. Sredstva	–11.711,9	5.222,9	4.496,6	2.554,3	5.038,4	1.325,4	3.417,4	–1.136,3	–3.910,4	2.954,8
4.2. Obveze	33.717,0	11.937,2	561,5	–1.086,9	–23.479,3	–2.956,4	495,4	2.601,8	–4.609,2	–1.444,4
B3. Međunarodne pričuve	2.308,3	–6.511,2	–462,0	–2.922,6	–333,5	–14.026,7	292,7	–6.077,3	1.395,2	–9.637,3
C. NETO POGREŠKE I PROPUSTI	**–10.097,6**	**–8.234,8**	**–5.465,8**	**–7.575,7**	**–2.726,1**	**–7.193,9**	**2.436,2**	**–323,4**	**–11.312,7**	**2.006,0**

[a] Počevši od Biltena HNB-a broj 146 HBOR je reklasificiran iz podsektora republički fondovi u podsektor nebankarske financijske institucije. Reklasifikacija se odnosi na cijelu statističku seriju (od siječnja 1999.). Nadalje, od istog broja Biltena HNB-a HAC je reklasificiran iz podsektora republički fondovi u podsektor državna trgovačka društva. Reklasifikacija se odnosi na dio statističke serije od siječnja 2008. [b] Preliminarni podaci

Napomena: U poziciji neto pogrešaka i propusta nalazi se i protustavka dijela prihoda od usluga putovanja koji se odnosi na takve prihode koji nisu zabilježeni u evidenciji banaka.

tih pozicija evidencija Hrvatske narodne banke o kreditnim odnosima s inozemstvom. Pozicija valuta i depozita pokazuje potraživanja rezidenata od inozemstva za stranu efektivu i depozite koji se nalaze u stranim bankama, kao i obveze hrvatskih banaka za depozite u vlasništvu nerezidenata. Izvor podataka za sektore država i banke jest monetarna statistika, iz koje se na osnovi podataka o stanjima i valutnoj strukturi inozemne aktive i pasive procjenjuju transakcije iz kojih je uklonjen utjecaj tečaja. U razdoblju od 1993. do 1998. podaci o potraživanjima ostalih sektora na ovoj poziciji kompilirali su se na osnovi procjene Hrvatske narodne banke koja se zasnivala na dijelu neto deviznog priljeva stanovništva koji nije klasificiran u tekuće transfere. Od 1999. godine ova pozicija sadržava samo podatke prema tromjesečnim podacima Banke za međunarodne namire, dok se podaci za četvrto tromjesečje 2001. i prva dva tromjesečja 2002. odnose i na učinak promjene valuta država članica EMU u euro. Podaci za četvrto tromjesečje 2008. upotpunjeni su procjenom povlačenja valute i depozita iz financijskog sustava prouzročenih strahom od učinka svjetske financijske krize.

Sektorska podjela portfeljnih i ostalih ulaganja podrazumijeva sektorsku klasifikaciju rezidenata te je u potpunosti usklađena sa sektorskom klasifikacijom bruto inozemnog duga prema domaćim sektorima odnosno stanjem međunarodnih ulaganja. U tom smislu, sektor država obuhvaća opću državu, koja do prosinca 2010. uključuje Republiku Hrvatsku, republičke fondove (uključujući Državnu agenciju za osiguranje štednih uloga i sanaciju banaka, Agenciju za upravljanje državnom imovinom, Hrvatske vode, Hrvatske ceste i do 31. prosinca 2007. Hrvatske autoceste, koje se nakon tog datuma prikazuju u sklopu ostalih domaćih sektora u podsektoru javnih poduzeća) te lokalnu

Tablica H7: Međunarodne pričuve Hrvatske narodne banke i devizne pričuve banaka[a]
na kraju razdoblja, u milijunima eura

Godina	Mjesec	Međunarodne pričuve Hrvatske narodne banke							Devizne pričuve banaka
		Ukupno	Posebna prava vučenja	Pričuvna pozicija u MMF-u	Zlato	Devize			
						Ukupno	Valuta i depoziti	Obveznice i zadužnice	
2000.	prosinac	3.783,2	158,5	0,2	–	3.624,5	2.763,0	861,5	2.310,7
2001.	prosinac	5.333,6	122,9	0,2	–	5.210,5	3.469,7	1.740,7	4.056,0
2002.	prosinac	5.651,3	2,3	0,2	–	5.648,8	3.787,8	1.861,0	2.581,6
2003.	prosinac	6.554,1	0,7	0,2	–	6.553,2	3.346,0	3.207,2	3.927,1
2004.	prosinac	6.436,2	0,6	0,2	–	6.435,4	3.173,3	3.262,0	4.220,1
2005.	prosinac	7.438,4	0,9	0,2	–	7.437,3	3.834,5	3.602,8	2.938,4
2006.	prosinac	8.725,3	0,7	0,2	–	8.724,4	4.526,9	4.197,5	3.315,0
2007.	prosinac	9.307,4	0,8	0,2	–	9.306,5	4.533,9	4.772,5	4.388,9
2008.	prosinac	9.120,9	0,7	0,2	–	9.120,0	2.001,8	7.118,2	4.644,5
2009.	prosinac	10.375,8	331,7	0,2	–	10.043,9	2.641,4	7.402,6	4.293,9
2010.	prosinac	10.660,3	356,7	0,2	–	10.303,4	3.274,9	7.028,5	3.828,9
2011.	prosinac	11.194,9	360,7	0,2	–	10.834,0	2.730,7	8.103,2	3.463,7
2012.	prosinac	11.235,9	352,8	0,2	–	10.882,9	2.245,8	8.637,1	2.895,3
2013.	travanj	12.058,9	351,6	0,2	–	11.707,1	2.687,5	9.019,6	2.290,0
	svibanj	12.049,4	354,3	0,2	–	11.695,0	2.698,6	8.996,4	2.350,1
	lipanj	12.020,6	352,6	0,2	–	11.667,8	2.739,5	8.928,3	2.718,1
	srpanj	11.887,2	347,5	0,2	–	11.539,4	2.829,7	8.709,7	2.691,6
	kolovoz	11.841,3	348,1	0,2	–	11.493,0	2.435,4	9.057,6	3.311,7
	rujan	11.719,5	346,5	0,2	–	11.372,8	2.270,7	9.102,1	3.317,9
	listopad	11.596,2	343,6	0,2	–	11.252,4	1.978,4	9.274,1	3.156,5
	studeni	12.867,6	346,6	0,2	–	12.520,8	3.376,6	9.144,3	2.829,6
	prosinac	12.907,5	340,6	0,2	–	12.566,7	3.717,9	8.848,8	2.756,6
2014.	siječanj	12.893,0	344,5	0,2	–	12.548,3	3.430,5	9.117,9	2.737,5
	veljača	12.569,8	346,2	0,2	–	12.223,4	3.119,5	9.103,8	2.752,7
	ožujak[b]	12.100,0	343,8	0,2	–	11.756,1	2.492,7	9.263,4	2.900,0

[a] Međunarodne pričuve Republike Hrvatske čine samo devizne pričuve HNB-a. [b] Preliminarni podaci

državu. Od prosinca 2010. sektor država obuhvaća sektore središnja država, fondovi socijalne sigurnosti i lokalna država. Sektor središnja banka obuhvaća Hrvatsku narodnu banku. Sektor kreditne institucije obuhvaća kreditne institucije. Ostali domaći sektori obuhvaćaju sve financijske institucije i posrednike osim kreditnih institucija i središnje banke (uključujući Hrvatsku banku za obnovu i razvitak), privatna i javna trgovačka društva, neprofitne institucije i stanovništvo, uključujući obrtnike.

U razdoblju od 1993. do 1998. procjena transakcija u pozicijama međunarodnih pričuva napravljena je tako da su promjene u originalnim valutama pretvorene u američke dolare primjenom prosječnih mjesečnih tečajeva valuta sadržanih u pričuvama. Promjene salda međunarodnih pričuva od 1999. godine izračunavaju se na osnovi računovodstvenih podataka Hrvatske narodne banke.

Od prvog tromjesečja 2013. za ovu poziciju uzimaju se podaci o ostvarenim transakcijama Direkcije za upravljanje međunarodnim pričuvama i deviznom likvidnošću Hrvatske narodne banke.

Tablica H7: Međunarodne pričuve Hrvatske narodne banke i devizne pričuve banaka • Međunarodne pričuve Hrvatske narodne banke iskazuju se u skladu s Priručnikom za sastavljanje platne bilance (Međunarodni monetarni fond, 1993.) i uključuju ona potraživanja Hrvatske narodne banke od inozemstva koja se mogu koristiti za premošćivanje neusklađenosti međunarodnih plaćanja. Međunarodne pričuve sastoje se od posebnih prava vučenja, pričuvne pozicije u MMF-u, zlata, strane valute i depozita kod stranih banaka, te obveznica i zadužnica.

Devizne pričuve banaka uključuju stranu valutu i depozite domaćih banaka kod stranih banaka. Te su devizne pričuve dopunska rezerva likvidnosti za premošćivanje neusklađenosti međunarodnih plaćanja.

Tablica H8: Međunarodne pričuve i devizna likvidnost • Međunarodne pričuve i inozemna likvidnost iskazuju se u skladu s Predloškom o međunarodnim pričuvama i inozemnoj likvidnosti, koji je sastavio MMF. Detaljno objašnjenje Predloška nalazi se u materijalu MMF-a *International reserves and foreign currency liquidity: guidelines for a data template, 2001*.

Prvi dio Predloška prikazuje ukupnu imovinu Hrvatske narodne banke u konvertibilnoj stranoj valuti. Službene međunarodne pričuve (I. A.) prikazuju one oblike imovine kojima se HNB može u bilo kojem trenutku koristiti za premošćivanje neusklađenosti međunarodnih plaćanja. Službene međunarodne pričuve uključuju: kratkoročne inozemne utržive dužničke vrijednosne papire, efektivni strani novac, devizne depozite po viđenju, devizne oročene depozite koji se mogu razročiti prije dospijeća, devizne oročene depozite s preostalim dospijećem do godine dana, pričuvnu poziciju u MMF-u, posebna prava vučenja, zlato i obratne repo poslove s inozemnim utrživim dužničkim vrijednosnim papirima.

Drugi dio Predloška prikazuje fiksno ugovorene devizne neto

Tablica H8: Međunarodne pričuve i devizna likvidnost

na kraju razdoblja, u milijunima eura

		2008. XII.	2009. XII.	2010. XII.	2011. XII.	2012. XII.	2013. XII.	2014. I.	2014. II.
I. Službene međunarodne pričuve i ostale devizne pričuve (približna tržišna vrijednost)									
A. Službene međunarodne pričuve		9.120,9	10.375,8	10.660,3	11.194,9	11.235,9	12.907,5	12.893,0	12.569,8
1) Devizne pričuve (u konvertibilnoj stranoj valuti)		8.625,0	9.243,3	8.794,8	10.694,0	10.445,8	10.105,8	10.539,2	10.519,9
a) Dužnički vrijednosni papiri		7.118,2	7.402,6	7.028,5	8.103,2	8.637,1	8.848,8	9.117,9	9.103,8
Od toga: Izdavatelji sa sjedištem u zemlji o kojoj se izvještava, ali locirani u inozemstvu		–	–	–	–	–	–	–	–
b) Ukupno valuta i depoziti kod:		1.506,7	1.840,8	1.766,3	2.590,7	1.808,7	1.257,0	1.421,4	1.416,1
i) Ostalih središnjih banaka, BIS-a i MMF-a		1.397,3	1.698,9	1.576,4	2.468,7	1.808,1	1.076,6	1.255,4	1.190,2
ii) Banaka sa sjedištem u zemlji o kojoj se izvještava		–	–	–	–	–	–	–	–
Od toga: Locirane u inozemstvu		–	–	–	–	–	–	–	–
iii) Banaka sa sjedištem izvan zemlje o kojoj se izvještava		109,5	141,8	189,9	122,1	0,6	180,3	166,0	225,9
Od toga: Locirane u zemlji o kojoj se izvještava		–	–	–	–	–	–	–	–
2) Pričuvna pozicija u MMF-u		0,2	0,2	0,2	0,2	0,2	0,2	0,2	0,2
3) Posebna prava vučenja (SDR)		0,7	331,7	356,7	360,7	352,8	340,6	344,5	346,2
4) Zlato		–	–	–	–	–	–	–	–
5) Ostale devizne pričuve		495,0	800,6	1.508,6	140,0	437,1	2.460,9	2.009,1	1.703,4
– Obratni repo poslovi		495,0	800,6	1.508,6	140,0	437,1	2.460,9	2.009,1	1.703,4
B. Ostale devizne pričuve		–	–	–	–	–	–	–	–
– Oročeni depoziti		–	–	–	–	–	–	–	–
C. Ukupno (A+B)		9.120,9	10.375,8	10.660,3	11.194,9	11.235,9	12.907,5	12.893,0	12.569,8
II. Obvezni kratkoročni neto odljevi međunarodnih i ostalih deviznih pričuva (nominalna vrijednost)									
1. Devizni krediti, dužnički vrijednosni papiri i depoziti (ukupni neto odljevi do 1 godine)		–1.084,1	–989,3	–1.234,9	–679,5	–801,8	–1.557,8	–2.299,5	–2.375,9
a) Hrvatska narodna banka		–0,9	–	–	–	–	–	–	–
Do 1 mjeseca	Glavnica	–	–	–	–	–	–	–	–
	Kamate	–0,9	–	–	–	–	–	–	–
Preko 1 do 3 mjeseca	Glavnica	–	–	–	–	–	–	–	–
	Kamate	–	–	–	–	–	–	–	–
Preko 3 mjeseca do 1 godine	Glavnica	–	–	–	–	–	–	–	–
	Kamate	–	–	–	–	–	–	–	–
b) Središnja država (bez republičkih fondova)		–1.083,2	–989,3	–1.234,9	–679,5	–801,8	–1.557,8	–2.299,5	–2.375,9
Do 1 mjeseca	Glavnica	–50,8	–39,9	–16,4	–140,2	–170,5	–172,8	–174,3	–387,8
	Kamate	–	–	–8,1	–6,5	–6,5	–4,2	–1,6	–7,7
Preko 1 do 3 mjeseca	Glavnica	–616,8	–625,3	–882,2	–112,5	–50,1	–284,2	–779,1	–576,2
	Kamate	–	–	–15,1	–20,5	–22,7	–24,0	–48,8	–47,3
Preko 3 mjeseca do 1 godine	Glavnica	–348,3	–207,1	–170,5	–208,7	–311,6	–758,3	–936,3	–1.034,5
	Kamate	–67,4	–117,0	–142,5	–191,2	–240,3	–314,4	–359,4	–322,5
2. Agregatna kratka i duga pozicija deviznih terminskih poslova, deviznih ročnica i međuvalutnih swapova u odnosu na domaću valutu		–	–	–	–	–	–	–	–
a) Kratke pozicije (–)		–	–	–	–	–	–	–	–
Do 1 mjeseca		–	–	–	–	–	–	–	–
Preko 1 do 3 mjeseca		–	–	–	–	–	–	–	–
Preko 3 mjeseca do 1 godine		–	–	–	–	–	–	–	–
b) Duge pozicije (+)		–	–	–	–	–	–	–	–
Do 1 mjesec		–	–	–	–	–	–	–	–
Preko 1 do 3 mjeseca		–	–	–	–	–	–	–	–
Preko 3 mjeseca do 1 godine		–	–	–	–	–	–	–	–
3. Ostalo		–	–	–	–	–	–	–	–
– Odljevi s osnove repo poslova (–)		–	–	–	–	–	–	–	–
Do 1 mjeseca	Glavnica	–	–	–	–	–	–	–	–
	Kamate	–	–	–	–	–	–	–	–

		2008. XII.	2009. XII.	2010. XII.	2011. XII.	2012. XII.	2013. XII.	2014. I.	2014. II.
Preko 1 do 3 mjeseca	Glavnica	–	–	–	–	–	–	–	–
	Kamate	–	–	–	–	–	–	–	–
Preko 3 mjeseca do 1 godine	Glavnica	–	–	–	–	–	–	–	–
	Kamate	–	–	–	–	–	–	–	–
4. Ukupni kratkoročni neto odljevi međunarodnih i ostalih deviznih pričuva (1+2+3)		–1.084,1	–989,3	–1.234,9	–679,5	–801,8	–1.557,8	–2.299,5	–2.375,9
III. Potencijalni kratkoročni neto odljevi međunarodnih pričuva (nominalna vrijednost)									
1. Potencijalne devizne obveze		–1.896,1	–1.351,6	–1.734,2	–1.741,7	–1.311,6	–1.334,0	–1.339,1	–1.373,3
a) Izdane garancije s dospijećem od 1 godine		–803,2	–661,5	–1.087,9	–1.005,2	–636,4	–755,4	–755,5	–794,1
– Hrvatska narodna banka		–	–	–	–	–	–	–	–
– Središnja država (bez republičkih fondova)		–803,2	–661,5	–1.087,9	–1.005,2	–636,4	–755,4	–755,5	–794,1
Do 1 mjeseca		–91,8	–30,3	–0,2	–8,0	–26,6	–23,0	–17,5	–25,8
Preko 1 do 3 mjeseca		–58,4	–101,3	–438,5	–111,2	–70,3	–74,7	–94,1	–134,0
Preko 3 mjeseca do 1 godine		–652,9	–529,8	–649,2	–885,9	–539,5	–657,6	–643,9	–634,3
b) Ostale potencijalne obveze		–1.092,9	–690,1	–646,3	–736,5	–675,2	–578,6	–583,6	–579,2
– Hrvatska narodna banka		–1.092,9	–690,1	–646,3	–736,5	–675,2	–578,6	–583,6	–579,2
Do 1 mjeseca		–	–	–	–	–	–	–	–
Preko 1 do 3 mjeseca		–1.092,9	–690,1	–646,3	–736,5	–675,2	–578,6	–583,6	–579,2
Preko 3 mjeseca do 1 godine		–	–	–	–	–	–	–	–
– Središnja država (bez republičkih fondova)		–	–	–	–	–	–	–	–
2. Izdani devizni dužnički vrijed. papiri s opcijom prodaje		–	–	–	–	–	–	–	–
3. Neiskorišteni okvirni krediti ugovoreni s:		–	–	–	–	–	–	–	–
– BIS (+)		–	–	–	–	–	–	–	–
– MMF (+)		–	–	–	–	–	–	–	–
4. Agregatna kratka i duga pozicija deviznih opcija prema domaćoj valuti		–	–	–	–	–	–	–	–
5. Ukupni kratkoročni neto odljevi međunarodnih i ostalih deviznih pričuva (1+2+3+4)		–1.896,1	–1.351,6	–1.734,2	–1.741,7	–1.311,6	–1.334,0	–1.339,1	–1.373,3
IV. Bilješke									
a) Kratkoročni kunski dug s valutnom klauzulom		–	–	–	–	–	–	–	–
Od toga: Središnja država (bez republičkih fondova)		–	–	–	–	–	–	–	–
b) Devizni financijski instrumenti koji se ne honoriraju u devizama		–	–	–	–	–	–	–	–
c) Založena imovina		–	–	–	–	–	–	–	–
d) Repo poslovi s vrijednosnim papirima		–	–	–	–	–	–	–	–
– Posuđeni ili repo i uključeni u Dio I.		–6,1	–	–	–0,4	–	0,0	–8,5	–3,4
– Posuđeni ili repo ali nisu uključeni u Dio I.		–	–	–	–	–	–	–	–
– Primljeni ili stečeni i uključeni u Dio I.		–	–	–	–	–	–	–	–
– Primljeni ili stečeni ali nisu uključeni u Dio I.		478,6	766,5	1.458,5	136,9	551,3	2.380,1	1.894,5	1.595,5
e) Financijski derivati (neto, po tržišnoj vrijednosti)		–	–	–	–	–	–	–	–
f) Valutna struktura službenih međunarodnih pričuva									
– SDR i valute koje čine SDR		9.120,8	10.375,7	10.660,0	11.194,7	11.235,7	12.907,4	12.892,9	12.569,6
– Valute koje ne čine SDR		0,1	0,1	0,3	0,1	0,2	0,1	0,1	0,2
– Po pojedinim valutama:	USD	2.064,6	2.461,8	2.451,0	2.333,0	2.140,4	2.068,1	2.094,2	2.084,0
	EUR	7.054,9	7.581,5	7.851,8	8.500,6	8.742,1	10.498,4	10.453,3	10.138,6
	Ostale	1,5	332,5	357,5	361,2	353,4	341,0	345,5	347,2

obveze Hrvatske narodne banke i središnje države (isključujući republičke fondove), koje dospijevaju tijekom idućih 12 mjeseci. Devizni krediti, dužnički vrijednosni papiri i depoziti (II. 1.) uključuju buduća plaćanja kamata na deviznu obveznu pričuvu banaka kod HNB-a (uključeno je samo plaćanje kamata za idući mjesec), plaćanja budućih dospijeća izdanih blagajničkih zapisa HNB-a u stranoj valuti, buduće otplate glavnice i plaćanja kamata na kredite primljene od MMF-a, te buduće otplate glavnice i plaćanja kamata na devizne dugove središnje države (isključujući republičke fondove). Agregatna kratka i duga pozicija deviznih terminskih poslova (II. 2.) uključuje buduće naplate (predznak +) ili plaćanja (predznak –) koje rezultiraju iz međuvalutnih swapova između HNB-a i domaćih banaka (privremene prodaje ili privremene kupnje deviza). Ostalo (II. 3.) uključuje buduća plaćanja s osnove repo poslova s inozemnim utrživim dužničkim vrijednosnim papirima.

Treći dio Predloška prikazuje ugovorene potencijalne neto devizne obveze Hrvatske narodne banke i središnje države (bez republičkih fondova), koje dospijevaju tijekom idućih 12 mjeseci. Potencijalne devizne obveze (III. 1.) uključuju buduće

Tablica H9: Godišnji i mjesečni prosjeci srednjih deviznih tečajeva Hrvatske narodne banke

Godina	Mjesec	EUR/HRK	ATS/HRK	FRF/HRK	100 ITL/HRK	CHF/HRK	GBP/HRK	USD/HRK	DEM/HRK
2000.		7,633852	0,554774	1,163773	0,394256	4,903244	12,530514	8,287369	3,903127
2001.		7,471006	0,542939	1,138947	0,385845	4,946810	12,010936	8,339153	3,819865
2002.		7,406976				5,049125	11,793108	7,872490	
2003.		7,564248				4,978864	10,943126	6,704449	
2004.		7,495680				4,854986	11,048755	6,031216	
2005.		7,400047				4,780586	10,821781	5,949959	
2006.		7,322849				4,656710	10,740292	5,839170	
2007.		7,336019				4,468302	10,731537	5,365993	
2008.		7,223178				4,553618	9,101622	4,934417	
2009.		7,339554				4,861337	8,233112	5,280370	
2010.		7,286230				5,285859	8,494572	5,500015	
2011.		7,434204				6,035029	8,566138	5,343508	
2012.		7,517340				6,237942	9,269634	5,850861	
2013.		7,573548				6,154290	8,922067	5,705883	
2013.	travanj	7,602485				6,234325	8,937617	5,845017	
	svibanj	7,568123				6,104171	8,924146	5,828459	
	lipanj	7,500346				6,084023	8,801832	5,687173	
	srpanj	7,494112				6,061138	8,704896	5,733695	
	kolovoz	7,521353				6,100104	8,744931	5,647567	
	rujan	7,587204				6,148251	9,005257	5,690963	
	listopad	7,614419				6,185285	8,996090	5,585714	
	studeni	7,627680				6,191761	9,095568	5,651523	
	prosinac	7,633202				6,232143	9,129392	5,575408	
2014.	siječanj	7,629820				6,194254	9,224638	5,597005	
	veljača	7,654972				6,266420	9,279100	5,609337	
	ožujak	7,654440				6,287034	9,207279	5,538285	

otplate glavnice i plaćanja kamata na inozemne kredite za koje jamči središnja država, te stanje devizne obvezne pričuve banaka kod HNB-a (uključivanje devizne obvezne pričuve zasniva se na pretpostavkama da u budućnosti neće biti promjena stope ni promjena osnovice za obračun devizne pričuve, koja se sastoji od deviznih izvora sredstava, i to redovnih deviznih računa, posebnih deviznih računa, deviznih računa i štednih uloga po viđenju, primljenih deviznih depozita, primljenih deviznih kredita te obveza po izdanim vrijednosnim papirima u stranoj valuti, osim vlasničkih vrijednosnih papira banke, te hibridnih i podređenih instrumenata). Neiskorišteni okvirni krediti prikazuju potencijalne priljeve (predznak +) ili odljeve (predznak –) koji bi nastali korištenjem tih kredita.

Četvrti dio Predloška prikazuje bilješke. Kratkoročni kunski dug s valutnom klauzulom (IV. a)) prikazuje obveze na temelju Zakona o pretvaranju deviznih depozita građana u javni dug Republike Hrvatske, koje dospijevaju tijekom idućih 12 mjeseci. Založena imovina (IV. (c)) prikazuje oročene devizne depozite s ugovorenim dospijećem dužim od 3 mjeseca iz stavke I. B., koji također čine zalog. Repo poslovi s vrijednosnim papirima prikazuju vrijednost kolaterala koji su predmet repo poslova i obratnih repo poslova s vrijednosnim papirima, kao i način evidentiranja tih poslova u Predlošku.

Tablica H9: Godišnji i mjesečni prosjeci srednjih deviznih tečajeva Hrvatske narodne banke • Godišnji prosjeci srednjih deviznih tečajeva HNB-a izračunati su na osnovi srednjih deviznih tečajeva za radne dane u godini, prema tečajnicama HNB-a koje po datumu primjene pripadaju razdoblju izračuna.

Mjesečni prosjeci srednjih deviznih tečajeva HNB-a izračunati su na osnovi srednjih deviznih tečajeva za radne dane u mjesecu, prema tečajnicama HNB-a koje po datumu primjene pripadaju razdoblju izračuna.

Podaci o godišnjim i mjesečnim prosjecima srednjih deviznih tečajeva HNB-a prikazani su za odabrane valute od 1992. godine do danas i iskazani su u kunama. Za razdoblja izračuna od početka 1992. godine, kad je hrvatski dinar bio zakonito sredstvo plaćanja u Republici Hrvatskoj, pa do uvođenja kune 30. svibnja 1994. godišnji i mjesečni prosjeci iskazani su u kunskoj vrijednosti tako da su iznosi denominirani dijeljenjem s tisuću (1.000).

Godišnji i mjesečni prosjeci srednjih deviznih tečajeva za euro u razdoblju od 1992. do kraja 1998. prosjeci su srednjih deviznih tečajeva koji su se primjenjivali za ECU.

Tablica H10: Srednji devizni tečajevi Hrvatske narodne banke na kraju razdoblja

Godina	Mjesec	EUR/HRK	ATS/HRK	FRF/HRK	100 ITL/HRK	CHF/HRK	GBP/HRK	USD/HRK	DEM/HRK
2000.		7,598334	0,552192	1,158359	0,392421	4,989712	12,176817	8,155344	3,884966
2001.		7,370030	0,535601	1,123554	0,380630	4,977396	12,101856	8,356043	3,768237
2002.		7,442292				5,120256	11,451442	7,145744	
2003.		7,646909				4,901551	10,860544	6,118506	
2004.		7,671234				4,971314	10,824374	5,636883	
2005.		7,375626				4,744388	10,753209	6,233626	
2006.		7,345081				4,571248	10,943208	5,578401	
2007.		7,325131				4,412464	9,963453	4,985456	
2008.		7,324425				4,911107	7,484595	5,155504	
2009.		7,306199				4,909420	8,074040	5,089300	
2010.		7,385173				5,929961	8,608431	5,568252	
2010.		7,530420				6,194817	8,986181	5,819940	
2012.		7,545624				6,245343	9,219971	5,726794	
2013.		7,637643				6,231758	9,143593	5,549000	
2013.	travanj	7,600678				6,186958	9,026933	5,811805	
	svibanj	7,556230				6,039186	8,821188	5,861177	
	lipanj	7,451344				6,035432	8,702808	5,706344	
	srpanj	7,490071				6,071718	8,639067	5,645215	
	kolovoz	7,553891				6,129912	8,838061	5,707942	
	rujan	7,611593				6,210503	9,074384	5,642397	
	listopad	7,619859				6,168927	8,898586	5,538091	
	studeni	7,630815				6,198371	9,157344	5,608007	
	prosinac	7,637643				6,231758	9,143593	5,549000	
2014.	siječanj	7,644916				6,252487	9,250866	5,619196	
	veljača	7,658268				6,296364	9,327976	5,609220	
	ožujak	7,658394				6,282006	9,264933	5,575824	

Tablica H10: Srednji devizni tečajevi Hrvatske narodne banke na kraju razdoblja • Tablica prikazuje srednje devizne tečajeve HNB-a koji se primjenjuju posljednjega dana promatranog razdoblja.

Podaci o srednjim deviznim tečajevima HNB-a prikazani su za odabrane valute od 1992. godine do danas i iskazani su u kunama. Za razdoblja od početka vremenske serije 1992. godine do uvođenja kune 30. svibnja 1994. srednji devizni tečajevi koji se primjenjuju na kraju razdoblja iskazani su u kunskoj vrijednosti tako da su iznosi denominirani dijeljenjem s tisuću (1.000).

Srednji devizni tečajevi za euro koji su se primjenjivali posljednjeg dana promatranog razdoblja od 1992. do kraja 1998. srednji su devizni tečajevi na kraju razdoblja koji su se primjenjivali za ECU.

Tablica H11: Indeksi efektivnih tečajeva kune

indeksi, 2005. = 100

Godina	Mjesec	Nominalni efektivni tečaj kune	Realni efektivni tečaj kune; deflator		Realni efektivni tečaj kune[b]; deflator
			Indeks potrošačkih cijena	Indeks proizvođačkih cijena industrije[a]	Jedinični troškovi rada u ukupnom gospodarstvu
2000.	prosinac	107,39	108,01		111,03
2001.	prosinac	104,41	104,91		109,17
2002.	prosinac	102,98	103,92		106,24
2003.	prosinac	103,17	104,36		105,63
2004.	prosinac	101,23	102,11		102,38
2005.	prosinac	100,26	99,63		99,78
2006.	prosinac	98,76	98,02		93,56
2007.	prosinac	97,20	94,18		88,70
2008.	prosinac	96,12	92,10		85,20
2009.	prosinac	96,36	91,83		85,56
2010.	prosinac	100,14	95,58	99,22	89,72
2011.	prosinac	101,50	97,54	100,89	90,94
2012.	prosinac	102,34	96,05	101,54	95,86
2013.	travanj	102,37	95,57	100,86	
	svibanj	101,78	95,12	101,04	
	lipanj	100,71	94,41	101,65	94,40
	srpanj	100,58	94,42	101,33	
	kolovoz	100,81	94,67	101,56	
	rujan	101,70	95,44	101,86	93,50
	listopad	101,92	95,95	102,16	
	studeni	101,98	96,01	102,62	
	prosinac	101,66	96,18	102,14	96,64[c]
2014.	siječanj	101,69	95,44	102,46	
	veljača	102,04	96,28[c]	102,45[c]	
	ožujak	101,83			

[a] Indeks proizvođačkih cijena industrije na nedomaćem tržištu za RH raspoloživ je od siječnja 2010. pa je realni efektivni tečaj izračunat na bazi 2010. godine. [b] Prikazane su vrijednosti tromjesečni podatak. [c] Preliminarni podaci
Napomena: Pri ažuriranju serija realnih efektivnih tečajeva kune može doći do promjene podataka za protekla razdoblja.

Tablica H11: Indeksi efektivnih tečajeva kune • Indeks nominalnoga efektivnog tečaja kune ponderirani je geometrijski prosjek indeksa bilateralnih nominalnih tečajeva kune prema odabranim valutama glavnih trgovinskih partnera. Valute glavnih trgovinskih partnera i njihovi ponderi određeni su na osnovi strukture uvoza i izvoza robe prerađivačke industrije, pri čemu ponderi odražavaju izravnu uvoznu konkurenciju, izravnu izvoznu konkurenciju i izvoznu konkurenciju na trećim tržištima (vidi Okvir 2. Biltena HNB-a broj 165, 2011.). Skupinu zemalja za formiranje indeksa efektivnog tečaja kune čini 16 zemalja partnera, a to su: a) iz područja eurozone osam zemalja: Austrija (ponder 6,9%), Belgija (2,8%), Francuska (6,4%), Njemačka (22,5%), Italija (21,4%), Nizozemska (3,2%), Slovenija (6,5%) i Španjolska (2,6%); b) iz EU, a izvan eurozone, pet zemalja: Češka (2,8%), Madžarska (2,6%), Poljska (2,8%), Švedska (1,9%) i Velika Britanija (3,9%) te c) izvan EU tri zemlje: SAD (7,6%), Japan (4,0%) i Švicarska (2,2%). Referentno razdoblje za izračun pondera prosjek je razdoblja od 2007. do 2009. godine. Serije baznih indeksa preračunate su na bazi 2005. godine.

Indeks nominalnoga efektivnog tečaja agregatni je pokazatelj prosječne vrijednosti domaće valute prema košarici stranih valuta. Povećanje indeksa nominalnoga efektivnog tečaja kune u određenom razdoblju pokazatelj je deprecijacije tečaja kune prema košarici valuta i obratno. Indeks realnoga efektivnog tečaja ponderirani je geometrijski prosjek indeksa bilateralnih tečajeva kune korigiranih odgovarajućim indeksima relativnih cijena ili troškova (odnos indeksa cijena ili troškova u zemljama partnerima i domaćih cijena). Za deflacioniranje se primjenjuju indeksi proizvođačkih cijena industrije, indeksi potrošačkih cijena, odnosno harmonizirani indeksi potrošačkih cijena za zemlje članice EU i indeksi jediničnih troškova rada u ukupnom gospodarstvu. Serija indeksa proizvođačkih cijena industrije na nedomaćem tržištu za Hrvatsku raspoloživa je od siječnja 2010. Serija potrošačkih cijena u Hrvatskoj konstruirana je tako da se do prosinca 1997. godine primjenjuju indeksi cijena na malo, a od siječnja 1998. indeksi potrošačkih cijena. Jedinični troškovi rada za Hrvatsku izračunati su kao omjer naknada po zaposlenom u tekućim cijenama i proizvodnosti rada u stalnim cijenama (više o izračunu jediničnih troškova rada vidi u Okviru 1. Biltena HNB-a broj 141, 2008.). Podaci o realnom efektivnom tečaju za posljednji su mjesec preliminarni. Također su moguće određene korekcije prijašnjih podataka u skladu s naknadnim izmjenama podataka o deflatorima koji se primjenjuju u izračunu indeksa realnoga efektivnog tečaja kune.

Tablica H12: Bruto inozemni dug prema domaćim sektorima[a]

u milijunima eura

	2008. XII.[b,c]	2009. XII.[d]	2010. XII.	2011. XII.	2012. XII.	2013.				2014.
						III.	VI.	IX.	XII.	I.
1. Opća država	4.847,2	5.795,2	6.621,8	7.190,0	8.573,4	8.765,1	9.432,2	9.218,7	10.487,4	10.567,0
Kratkoročni	60,3	170,4	469,2	157,9	118,9	170,6	140,8	100,7	270,4	322,9
Dužnički vrijednosni papiri	24,6	170,3	468,3	157,9	117,2	168,8	138,8	99,9	69,6	121,7
Krediti	31,7	0,0	0,0	0,0	0,9	0,9	1,2	0,0	200,0	200,4
Trgovinski krediti	0,0	0,0	0,0	0,0	0,0	0,0	0,0	0,0	0,0	0,0
Ostale obveze	4,0	0,1	0,9	0,0	0,8	0,8	0,8	0,8	0,8	0,8
Kašnjenja otplate glavnice	3,9	0,1	0,8	0,0	0,7	0,7	0,7	0,7	0,7	0,7
Kašnjenja otplate kamata	0,1	0,0	0,1	0,0	0,1	0,1	0,1	0,1	0,1	0,1
Ostalo	0,0	0,0	0,0	0,0	0,0	0,0	0,0	0,0	0,0	0,0
Dugoročni	4.786,8	5.624,8	6.152,6	7.032,1	8.454,5	8.594,5	9.291,5	9.118,0	10.217,0	10.244,1
Dužnički vrijednosni papiri	3.162,1	3.976,4	4.321,4	5.069,8	6.247,1	6.180,5	6.950,7	6.808,7	7.908,0	7.925,4
Krediti	1.624,1	1.648,4	1.831,2	1.962,2	2.207,5	2.414,1	2.340,8	2.309,3	2.309,0	2.318,7
Trgovinski krediti	0,7	0,0	0,0	0,0	0,0	0,0	0,0	0,0	0,0	0,0
Ostale obveze	0,0	0,0	0,0	0,0	0,0	0,0	0,0	0,0	0,0	0,0
2. Središnja banka (HNB)	2,3	1,1	1,2	0,1	0,0	0,0	0,0	73,6	83,5	75,1
Kratkoročni	2,3	1,1	1,2	0,1	0,0	0,0	0,0	73,6	83,5	75,1
Dužnički vrijednosni papiri	0,0	0,0	0,0	0,0	0,0	0,0	0,0	0,0	0,0	0,0
Krediti	0,0	0,0	0,0	0,0	0,0	0,0	0,0	0,0	0,0	0,0
Gotovina i depoziti	2,3	1,1	1,2	0,1	0,0	0,0	0,0	73,6	83,5	75,1
Ostale obveze	0,0	0,0	0,0	0,0	0,0	0,0	0,0	0,0	0,0	0,0
Kašnjenja otplate glavnice	0,0	0,0	0,0	0,0	0,0	0,0	0,0	0,0	0,0	0,0
Kašnjenja otplate kamata	0,0	0,0	0,0	0,0	0,0	0,0	0,0	0,0	0,0	0,0
Ostalo	0,0	0,0	0,0	0,0	0,0	0,0	0,0	0,0	0,0	0,0
Dugoročni	0,0	0,0	0,0	0,0	0,0	0,0	0,0	0,0	0,0	0,0
Dužnički vrijednosni papiri	0,0	0,0	0,0	0,0	0,0	0,0	0,0	0,0	0,0	0,0
Krediti	0,0	0,0	0,0	0,0	0,0	0,0	0,0	0,0	0,0	0,0
Gotovina i depoziti	0,0	0,0	0,0	0,0	0,0	0,0	0,0	0,0	0,0	0,0
Ostale obveze	0,0	0,0	0,0	0,0	0,0	0,0	0,0	0,0	0,0	0,0
3. Kreditne institucije	10.088,9	10.688,7	10.767,5	11.627,8	9.389,7	9.165,2	9.713,3	8.934,9	8.726,7	8.826,4
Kratkoročni	3.793,3	3.091,8	3.159,9	3.828,0	1.997,4	2.156,6	2.824,8	2.303,1	2.302,3	2.445,9
Dužnički vrijednosni papiri	0,0	0,0	0,0	0,0	0,0	0,0	0,0	0,0	0,0	0,0
Krediti	1.121,1	806,8	946,9	525,0	515,8	495,8	639,9	548,4	556,3	553,1
Gotovina i depoziti	2.670,3	2.283,9	2.200,9	3.291,3	1.470,0	1.648,8	2.172,9	1.743,4	1.735,1	1.881,8
Ostale obveze	2,0	1,2	12,2	11,8	11,6	12,0	12,1	11,3	10,9	10,9
Kašnjenja otplate glavnice	0,0	0,0	7,4	7,2	7,1	7,5	7,6	7,0	6,7	6,8
Kašnjenja otplate kamata	2,0	1,2	4,7	4,6	4,5	4,5	4,4	4,3	4,2	4,2
Ostalo	0,0	0,0	0,0	0,0	0,0	0,0	0,0	0,0	0,0	0,0
Dugoročni	6.295,6	7.596,9	7.607,6	7.799,8	7.392,4	7.008,6	6.888,5	6.631,8	6.424,4	6.380,5
Dužnički vrijednosni papiri	466,6	9,0	8,9	1,9	8,9	2,5	6,5	4,3	3,8	3,6
Krediti	3.373,9	3.545,3	3.341,9	3.728,5	3.452,9	3.278,9	3.168,1	3.029,2	2.869,5	2.822,2
Gotovina i depoziti	2.455,0	4.042,7	4.256,9	4.069,4	3.930,5	3.727,2	3.714,0	3.598,3	3.551,1	3.554,7
Ostale obveze	0,0	0,0	0,0	0,0	0,0	0,0	0,0	0,0	0,0	0,0
4. Ostali domaći sektori	19.815,8	20.938,0	20.913,4	20.130,0	19.647,2	19.446,9	19.067,8	19.120,3	18.693,4	18.670,4
Kratkoročni	925,3	1.346,7	1.613,5	1.485,5	1.965,3	2.048,5	2.036,9	1.917,4	2.006,6	1.968,5
Dužnički vrijednosni papiri	0,0	0,0	0,0	0,1	0,1	0,1	0,1	0,0	0,0	0,0
Krediti	652,9	677,7	519,1	415,7	498,6	585,4	533,2	476,6	376,4	403,1
Gotovina i depoziti	0,0	0,0	0,0	0,0	0,0	0,0	0,0	0,0	0,0	0,0
Trgovinski krediti	39,5	28,2	30,9	34,2	178,1	162,6	136,8	95,8	115,2	97,2
Ostale obveze	232,9	640,9	1.063,5	1.035,5	1.288,5	1.300,4	1.366,8	1.345,1	1.514,9	1.468,2
Kašnjenja otplate glavnice	170,4	523,6	892,8	861,8	1.098,4	1.105,6	1.174,3	1.143,6	1.300,1	1.260,3
Kašnjenja otplate kamata	62,5	117,2	170,7	173,7	190,1	194,8	192,5	201,5	214,8	207,9
Ostalo	0,0	0,0	0,0	0,0	0,0	0,0	0,0	0,0	0,0	0,0

	2008. XII.[b,c]	2009. XII.[d]	2010. XII.	2011. XII.	2012. XII.	2013.				2014.
						III.	VI.	IX.	XII.	I.
Dugoročni	18.890,6	19.591,3	19.299,8	18.644,5	17.681,9	17.398,4	17.030,9	17.202,9	16.686,8	16.701,9
Dužnički vrijednosni papiri	1.251,6	1.665,8	1.581,6	1.382,8	2.299,6	2.334,5	2.304,0	2.332,8	2.290,5	2.290,6
Krediti	17.306,2	17.632,9	17.429,8	17.130,3	15.269,4	14.965,3	14.652,6	14.785,3	14.306,6	14.314,2
Gotovina i depoziti	10,6	0,0	0,0	0,0	0,0	0,0	0,0	0,0	0,0	0,0
Trgovinski krediti	322,2	292,6	288,4	131,4	113,0	98,6	74,3	84,8	89,7	97,0
Ostale obveze	0,0	0,0	0,0	0,0	0,0	0,0	0,0	0,0	0,0	0,0
5. Izravna ulaganja	5.835,9	7.846,2	8.222,8	6.952,7	7.250,3	7.577,2	7.742,5	7.609,9	7.640,4	7.729,0
Kratkoročni	1.415,7	446,8	923,8	1.324,2	863,4	801,5	676,3	620,4	567,9	624,4
Dužnički vrijednosni papiri	0,0	0,0	0,0	0,0	0,0	0,0	0,0	0,0	0,0	0,0
Krediti	1.314,0	343,2	765,2	1.068,3	575,4	550,5	326,2	256,7	198,3	259,3
Trgovinski krediti	0,0	0,0	0,0	0,0	0,0	0,0	0,0	0,0	0,0	0,0
Ostale obveze	101,6	103,6	158,6	255,9	288,1	251,0	350,1	363,8	369,6	365,1
Kašnjenja otplate glavnice	85,8	73,5	124,5	207,5	235,7	194,0	278,8	290,0	298,2	298,6
Kašnjenja otplate kamata	15,8	30,1	34,2	48,4	52,4	57,0	71,3	73,7	71,4	66,6
Ostalo	0,0	0,0	0,0	0,0	0,0	0,0	0,0	0,0	0,0	0,0
Dugoročni	4.420,2	7.399,4	7.299,0	5.628,6	6.386,8	6.775,7	7.066,2	6.989,5	7.072,5	7.104,6
Dužnički vrijednosni papiri	0,0	0,0	0,0	0,0	0,0	0,0	0,0	0,0	0,0	0,0
Krediti	4.414,7	7.398,4	7.296,0	5.625,0	6.378,2	6.767,2	7.057,6	6.981,2	7.064,2	7.096,4
Trgovinski krediti	5,5	1,0	3,0	3,6	8,7	8,5	8,6	8,3	8,2	8,2
Ostale obveze	0,0	0,0	0,0	0,0	0,0	0,0	0,0	0,0	0,0	0,0
Ukupno (1+2+3+4+5)	**40.590,0**	**45.269,3**	**46.526,7**	**45.900,5**	**44.860,7**	**44.954,5**	**45.955,8**	**44.957,5**	**45.631,4**	**45.867,7**
Od toga: Kružna izravna ulaganja[a]	825,6	1.499,0	–	–	–	–	–	–	–	–

[a] Podaci o stanju inozemnog duga koji se odnosi na izravna ulaganja uključuju kružna izravna ulaganja (engl. *round tripping*) kombiniranoga dužničko-vlasničkoga karaktera, što je proizvelo specificirani učinak povećanja inozemnog duga Republike Hrvatske. U prosincu 2010. zabilježena je značajna transakcija, koja je dovela do ukidanja kružne komponente izravnih ulaganja, ali dug i dalje ostaje iskazan u sklopu pozicije Izravna ulaganja. [b] Od siječnja 2008. podaci nefinancijskih trgovačkih društava procjenjuju se na osnovi prikupljenih podataka iz uzorka, pa je po istoj metodologiji izračunato usporedno stanje 31. prosinca 2007. [c] Za izračun stopa rasta inozemnog duga u 2009. potrebno je koristiti se relevantnim usporednim podacima za 31. prosinca 2008. objavljenima na internetskoj stranici HNB-a u istoimenoj tablici rubrike Statistički pregled. [d] Od siječnja 2009. podaci nebankovnih financijskih institucija i nefinancijskih trgovačkih društava obrađuju se primjenom novog izvještajnog sustava INOK koji za izračune stanja i planova otplate kamata osigurava primjenu tržišnih kamatnih stopa, pa je po istoj metodologiji izračunato usporedno stanje 31. prosinca 2008.
Napomena: Od Biltena HNB-a br. 194 cijela serija podataka o bruto inozemnom dugu revidirana je tako da se zasniva na novoj sektorskoj klasifikaciji institucionalnih jedinica u skladu sa standardom ESA 1995, a od prosinca 2010. uključuje i promjenu izvora podataka za kreditne institucije, kao i promjenu načina vrednovanja dužničkih vrijednosnih papira uz koje su ugovorene financijske izvedenice.

Tablica H12: Bruto inozemni dug prema domaćim sektorima • Bruto inozemni dug obuhvaća sve obveze rezidenata na osnovi: dužničkih vrijednosnih papira izdanih na inozemnim tržištima (po nominalnoj vrijednosti), kredita (uključujući repo ugovore) neovisno o ugovorenom dospijeću, depozita primljenih od nerezidenata te trgovinskih kredita primljenih od nerezidenata s ugovorenim dospijećem dužim od 180 dana (do 11. srpnja 2001. taj je rok iznosio 90 dana, a do 31. prosinca 2002. 150 dana), a od prosinca 2005. obuhvaća i obveze rezidenata na osnovi ulaganja nerezidenata u dužničke vrijednosne papire izdane na domaćem tržištu. Struktura inozemnog duga prikazuje se po domaćim sektorima, odnosno sektorima dužnika. Sektor država prikazuje inozemne dugove opće države, koja do prosinca 2010. uključuje Republiku Hrvatsku, republičke fondove (uključujući Državnu agenciju za osiguranje štednih uloga i sanaciju banaka, Agenciju za upravljanje državnom imovinom, Hrvatske vode, Hrvatske ceste i do 31. prosinca 2007. Hrvatske autoceste, koje se nakon tog datuma prikazuju u sklopu ostalih domaćih sektora u podsektoru javnih nefinancijskih trgovačkih društva) te lokalnu državu. Od prosinca 2010. sektor opća država obuhvaća sektore središnja država, fondovi socijalne sigurnosti i lokalna država. Sektor središnja banka prikazuje dugove Hrvatske narodne banke. Sektor kreditne institucije prikazuje dugove kreditnih institucija. Ostali domaći sektori prikazuju dugove svih financijskih institucija i posrednika osim kreditnih institucija i središnje banke (uključujući Hrvatsku banku za obnovu i razvitak), privatnih i javnih nefinancijskih trgovačkih društava, neprofitnih institucija koje opslužuju stanovništvo te stanovništva, uključujući poslodavce i samozaposlene. Izravna ulaganja prikazuju dužničke transakcije između kreditora i dužnika ostalih sektora, koji su međusobno ulagački povezani. Unutar svakoga sektora podaci se razvrstavaju prema ugovorenom dospijeću, na kratkoročne i dugoročne dugove, te prema dužničkom instrumentu na osnovi kojega je nastala dužnička obveza. Pritom je ročnost instrumenata koji se uključuju u poziciju Gotovina i depoziti za sektor kreditne institucije raspoloživa od početka 2004. godine te se za ranija razdoblja ova pozicija u cijelosti iskazuje kao dugoročna. Stanje bruto inozemnog duga uključuje buduće otplate glavnice, obračunate nedospjele kamate nepodmirene dospjele obveze s osnove glavnice i kamata. Stanja duga iskazuju se prema srednjem deviznom tečaju HNB-a na kraju razdoblja. Objavljeni podaci preliminarni su do objave konačnih podataka platne bilance za izvještajno tromjesečje.

Tablica H13: Bruto inozemni dug javnog sektora, privatnog sektora za koji jamči javni sektor i privatnog sektora za koji ne jamči javni sektor[a]
u milijunima eura

	2008. XII.[b,c]	2009. XII.[d]	2010. XII.	2011. XII.	2012. XII.	2013.				2014.
						III.	VI.	IX.	XII.	I.
1. Bruto inozemni dug javnog sektora	10.852,7	12.820,6	14.368,1	14.218,2	14.773,8	15.020,3	15.304,2	15.314,2	16.323,2	16.541,5
Kratkoročni	209,2	429,9	651,1	337,3	159,0	263,4	172,6	174,4	353,9	398,0
Dužnički vrijednosni papiri	24,6	170,3	468,3	157,9	117,2	168,8	138,8	99,9	69,6	121,7
Krediti	164,1	215,6	108,6	103,7	0,9	53,0	32,9	0,0	200,0	200,4
Gotovina i depoziti	2,3	1,1	1,2	0,1	0,0	0,0	0,0	73,6	83,5	75,1
Trgovinski krediti	0,0	0,0	0,0	0,0	0,0	0,0	0,0	0,0	0,0	0,0
Ostale obveze	18,2	42,9	73,1	75,7	40,9	41,5	0,9	0,9	0,9	0,9
Kašnjenja otplate glavnice	17,1	39,4	69,3	71,6	38,3	39,0	0,7	0,7	0,7	0,7
Kašnjenja otplate kamata	1,1	3,6	3,8	4,1	2,6	2,6	0,1	0,1	0,1	0,1
Ostalo	0,0	0,0	0,0	0,0	0,0	0,0	0,0	0,0	0,0	0,0
Dugoročni	10.641,8	12.207,3	13.350,1	13.664,2	14.612,0	14.754,2	15.128,8	15.137,1	15.966,5	16.093,1
Dužnički vrijednosni papiri	4.294,8	5.326,8	5.579,7	6.022,0	7.253,5	7.211,0	7.962,7	7.839,8	8.914,9	8.942,4
Krediti	6.068,5	6.608,2	7.499,0	7.527,4	7.261,1	7.497,2	7.119,7	7.244,0	6.998,4	7.098,3
Gotovina i depoziti	10,6	0,0	0,0	0,0	0,0	0,0	0,0	0,0	0,0	0,0
Trgovinski krediti	267,9	272,3	271,4	114,8	97,4	46,0	46,4	53,3	53,3	52,5
Ostale obveze	0,0	0,0	0,0	0,0	0,0	0,0	0,0	0,0	0,0	0,0
Izravna ulaganja	1,7	183,4	366,8	216,7	2,8	2,7	2,7	2,7	2,7	50,3
2. Bruto inozemni dug privatnog sektora za koji jamči javni sektor	80,3	9,2	0,5	0,0	2,9	34,4	28,6	23,0	22,6	22,9
Kratkoročni	7,1	0,0	0,0	0,0	0,0	0,0	25,7	23,0	22,6	22,9
Dužnički vrijednosni papiri	0,0	0,0	0,0	0,0	0,0	0,0	0,0	0,0	0,0	0,0
Krediti	0,0	0,0	0,0	0,0	0,0	0,0	0,0	0,0	0,0	0,0
Gotovina i depoziti	0,0	0,0	0,0	0,0	0,0	0,0	0,0	0,0	0,0	0,0
Trgovinski krediti	0,0	0,0	0,0	0,0	0,0	0,0	0,0	0,0	0,0	0,0
Ostale obveze	7,1	0,0	0,0	0,0	0,0	0,0	25,7	23,0	22,6	22,9
Kašnjenja otplate glavnice	7,1	0,0	0,0	0,0	0,0	0,0	25,7	23,0	22,6	22,9
Kašnjenja otplate kamata	0,0	0,0	0,0	0,0	0,0	0,0	0,0	0,0	0,0	0,0
Ostalo	0,0	0,0	0,0	0,0	0,0	0,0	0,0	0,0	0,0	0,0
Dugoročni	73,2	9,2	0,5	0,0	2,9	34,4	2,9	0,0	0,0	0,0
Dužnički vrijednosni papiri	0,0	0,0	0,0	0,0	0,0	0,0	0,0	0,0	0,0	0,0
Krediti	73,2	9,2	0,5	0,0	0,0	31,4	0,0	0,0	0,0	0,0
Gotovina i depoziti	0,0	0,0	0,0	0,0	0,0	0,0	0,0	0,0	0,0	0,0
Trgovinski krediti	0,0	0,0	0,0	0,0	2,9	2,9	2,9	0,0	0,0	0,0
Ostale obveze	0,0	0,0	0,0	0,0	0,0	0,0	0,0	0,0	0,0	0,0
Izravna ulaganja	0,0	0,0	0,0	0,0	0,0	0,0	0,0	0,0	0,0	0,0
3. Bruto inozemni dug privatnog sektora za koji ne jamči javni sektor	29.657,1	32.439,6	32.158,1	31.682,3	30.083,9	29.899,8	30.623,0	29.620,3	29.285,5	29.303,3
Kratkoročni	4.564,9	4.180,2	4.592,7	5.134,2	3.922,6	4.112,3	4.804,2	4.197,4	4.286,2	4.391,4
Dužnički vrijednosni papiri	0,0	0,0	0,0	0,1	0,1	0,1	0,1	0,0	0,0	0,0
Krediti	1.641,6	1.268,9	1.357,4	837,0	1.014,3	1.029,2	1.141,3	1.024,9	932,7	956,2
Gotovina i depoziti[a]	2.670,3	2.283,9	2.200,9	3.291,3	1.470,0	1.648,7	2.172,9	1.743,4	1.735,1	1.881,8
Trgovinski krediti	39,5	28,2	30,9	34,2	178,1	162,6	136,8	95,8	115,2	97,2
Ostale obveze	213,5	599,2	1.003,5	971,6	1.260,0	1.271,6	1.353,1	1.333,2	1.503,1	1.456,2
Kašnjenja otplate glavnice	150,2	484,4	831,7	797,4	1.067,9	1.074,8	1.156,3	1.127,5	1.284,1	1.244,1
Kašnjenja otplate kamata	63,3	114,9	171,8	174,2	192,1	196,8	196,8	205,7	218,9	212,0
Ostalo	0,0	0,0	0,0	0,0	0,0	0,0	0,0	0,0	0,0	0,0
Dugoročni	19.258,0	20.596,6	19.709,4	19.812,1	18.913,8	18.213,0	18.079,1	17.815,7	17.361,8	17.233,3
Dužnički vrijednosni papiri	585,5	324,4	332,2	432,5	1.302,0	1.306,5	1.298,4	1.306,1	1.287,5	1.277,2
Krediti	16.162,4	16.209,2	15.096,1	15.263,6	13.668,7	13.129,7	13.041,7	12.879,8	12.486,7	12.356,8
Gotovina i depoziti	2.455,0	4.042,7	4.256,9	4.069,4	3.930,5	3.727,2	3.713,9	3.598,3	3.551,1	3.554,7
Trgovinski krediti	55,0	20,3	24,3	46,6	12,6	49,6	25,0	31,5	36,5	44,6
Ostale obveze	0,0	0,0	0,0	0,0	0,0	0,0	0,0	0,0	0,0	0,0
Izravna ulaganja	5.834,2	7.662,8	7.856,0	6.736,0	7.247,5	7.574,4	7.739,8	7.607,2	7.637,6	7.678,6
Ukupno (1+2+3)	**40.590,0**	**45.269,3**	**46.526,7**	**45.900,5**	**44.860,7**	**44.954,5**	**45.955,8**	**44.957,5**	**45.631,4**	**45.867,7**
Od toga: Kružna izravna ulaganja[a]	825,6	1.499,0	–	–	–	–	–	–	–	–

[a] Podaci o stanju inozemnog duga koji se odnosi na izravna ulaganja uključuju kružna izravna ulaganja (engl. *round tripping*) kombiniranoga dužničko-vlasničkoga karaktera, što je proizvelo specificirani učinak povećanja inozemnog duga Republike Hrvatske. U prosincu 2010. zabilježena je značajna transakcija, koja je dovela do ukidanja kružne komponente izravnih ulaganja, ali dug i dalje ostaje iskazan u sklopu pozicije Izravna ulaganja. [b] Od siječnja 2008. podaci nefinancijskih trgovačkih društava procjenjuju se na osnovi prikupljenih podataka iz uzorka, pa je po istoj metodologiji izračunato usporedno stanje 31. prosinca 2007. [c] Za izračun stopa rasta inozemnog duga u 2009. potrebno je koristiti se relevantnim usporednim podacima za 31. prosinca 2008. objavljenima na internetskoj stranici HNB-a u istoimenoj tablici rubrike Statistički pregled. [d] Od siječnja 2009. podaci nebankovnih financijskih institucija i nefinancijskih trgovačkih društava obrađuju se primjenom novog izvještajnog sustava INOK koji za izračune stanja i planova otplate kamata osigurava primjenu tržišnih kamatnih stopa, pa je po istoj metodologiji izračunato usporedno stanje 31. prosinca 2008.
Napomena: Od Biltena HNB-a br. 194 cijela serija podataka o bruto inozemnom dugu revidirana je tako da se zasniva na novoj sektorskoj klasifikaciji institucionalnih jedinica u skladu sa standardom ESA 1995, a od prosinca 2010. uključuje i promjenu izvora podataka za kreditne institucije, kao i promjenu načina vrednovanja dužničkih vrijednosnih papira uz koje su ugovorene financijske izvedenice.

Tablica H13: Bruto inozemni dug javnog sektora, privatnog sektora za koji jamči javni sektor i privatnog sektora za koji ne jamči javni sektor • Tablica prikazuje bruto inozemni dug strukturiran s obzirom na ulogu javnog sektora. Javni sektor pritom obuhvaća opću državu (koja do prosinca 2010. uključuje Republiku Hrvatsku, republičke fondove i lokalnu državu, a od prosinca 2010. sektore središnja država, fondovi socijalne sigurnosti i lokalna država), središnju banku, javna nefinancijska i financijska trgovačka društva te HBOR. Bruto inozemni dug privatnog sektora za koji jamči javni sektor čine inozemni dugovi poslovnih subjekata koji nisu obuhvaćeni definicijom javnog sektora, a za koje je jamstvo izdao bilo koji poslovni subjekt iz javnog sektora. Bruto inozemni dug privatnog sektora za koji ne jamči javni sektor čine inozemni dugovi poslovnih subjekata koji nisu obuhvaćeni definicijom javnog sektora, a za koje ne postoji jamstvo javnog sektora. Vrednovanje pozicija provedeno je jednako kao u Tablici H12.

Tablica H14: Projekcija otplate bruto inozemnog duga po domaćim sektorima

u milijunima eura

	Bruto inozemni dug 31.1. 2014.	Trenutačno dospijeće	Projekcija otplate glavnice												
			1.tr.14.		2.tr.14.	3.tr.14.	4.tr.14.	2014.	2015.	2016.	2017.	2018.	2019.	2020.	Ostalo
			Ukupno[a]	Od toga ONK[a]											
1. Opća država	10.567,0	0,8	400,8	131,8	604,5	46,8	110,4	1.162,5	1.246,7	414,1	1.288,6	491,2	1.157,9	985,7	3.819,4
Kratkoročni	322,9	0,8	210,9	1,1	22,4	5,1	40,2	278,6	43,5	0,0	0,0	0,0	0,0	0,0	0,0
Dužnički vrijednosni papiri	121,7	0,0	10,5	0,7	22,4	5,1	40,2	78,2	43,5	0,0	0,0	0,0	0,0	0,0	0,0
Krediti	200,4	0,0	200,4	0,4	0,0	0,0	0,0	200,4	0,0	0,0	0,0	0,0	0,0	0,0	0,0
Trgovinski krediti	0,0	0,0	0,0	0,0	0,0	0,0	0,0	0,0	0,0	0,0	0,0	0,0	0,0	0,0	0,0
Ostale obveze	0,8	0,8	0,0	0,0	0,0	0,0	0,0	0,0	0,0	0,0	0,0	0,0	0,0	0,0	0,0
Kašnjenja otplate glavnice	0,7	0,7	0,0	0,0	0,0	0,0	0,0	0,0	0,0	0,0	0,0	0,0	0,0	0,0	0,0
Kašnjenja otplate kamata	0,1	0,1	0,0	0,0	0,0	0,0	0,0	0,0	0,0	0,0	0,0	0,0	0,0	0,0	0,0
Ostalo	0,0	0,0	0,0	0,0	0,0	0,0	0,0	0,0	0,0	0,0	0,0	0,0	0,0	0,0	0,0
Dugoročni	10.244,1	0,0	189,9	130,7	582,1	41,6	70,3	883,9	1.203,2	414,1	1.288,6	491,2	1.157,9	985,7	3.819,4
Dužnički vrijednosni papiri	7.925,4	0,0	147,3	108,0	460,9	0,4	4,1	612,7	848,8	8,9	1.114,3	392,3	1.068,0	905,0	2.975,3
Krediti	2.318,7	0,0	42,6	22,7	121,1	41,2	66,2	271,2	354,4	405,2	174,3	98,9	90,0	80,8	844,1
Trgovinski krediti	0,0	0,0	0,0	0,0	0,0	0,0	0,0	0,0	0,0	0,0	0,0	0,0	0,0	0,0	0,0
Ostale obveze	0,0	0,0	0,0	0,0	0,0	0,0	0,0	0,0	0,0	0,0	0,0	0,0	0,0	0,0	0,0
2. Središnja banka (HNB)	75,1	0,0	75,1	0,0	0,0	0,0	0,0	75,1	0,0	0,0	0,0	0,0	0,0	0,0	0,0
Kratkoročni	75,1	0,0	75,1	0,0	0,0	0,0	0,0	75,1	0,0	0,0	0,0	0,0	0,0	0,0	0,0
Dužnički vrijednosni papiri	0,0	0,0	0,0	0,0	0,0	0,0	0,0	0,0	0,0	0,0	0,0	0,0	0,0	0,0	0,0
Krediti	0,0	0,0	0,0	0,0	0,0	0,0	0,0	0,0	0,0	0,0	0,0	0,0	0,0	0,0	0,0
Gotovina i depoziti	75,1	0,0	75,1	0,0	0,0	0,0	0,0	75,1	0,0	0,0	0,0	0,0	0,0	0,0	0,0
Ostale obveze	0,0	0,0	0,0	0,0	0,0	0,0	0,0	0,0	0,0	0,0	0,0	0,0	0,0	0,0	0,0
Kašnjenja otplate glavnice	0,0	0,0	0,0	0,0	0,0	0,0	0,0	0,0	0,0	0,0	0,0	0,0	0,0	0,0	0,0
Kašnjenja otplate kamata	0,0	0,0	0,0	0,0	0,0	0,0	0,0	0,0	0,0	0,0	0,0	0,0	0,0	0,0	0,0
Ostalo	0,0	0,0	0,0	0,0	0,0	0,0	0,0	0,0	0,0	0,0	0,0	0,0	0,0	0,0	0,0
Dugoročni	0,0	0,0	0,0	0,0	0,0	0,0	0,0	0,0	0,0	0,0	0,0	0,0	0,0	0,0	0,0
Dužnički vrijednosni papiri	0,0	0,0	0,0	0,0	0,0	0,0	0,0	0,0	0,0	0,0	0,0	0,0	0,0	0,0	0,0
Krediti	0,0	0,0	0,0	0,0	0,0	0,0	0,0	0,0	0,0	0,0	0,0	0,0	0,0	0,0	0,0
Gotovina i depoziti	0,0	0,0	0,0	0,0	0,0	0,0	0,0	0,0	0,0	0,0	0,0	0,0	0,0	0,0	0,0
Ostale obveze	0,0	0,0	0,0	0,0	0,0	0,0	0,0	0,0	0,0	0,0	0,0	0,0	0,0	0,0	0,0
3. Kreditne institucije	8.826,4	10,9	1.659,2	41,4	1.115,1	666,4	679,0	4.119,6	1.170,0	802,2	1.051,2	1.074,6	178,4	96,9	322,7
Kratkoročni	2.445,9	10,9	1.489,0	12,5	511,4	249,0	139,2	2.388,6	46,4	0,0	0,0	0,0	0,0	0,0	0,0
Dužnički vrijednosni papiri	0,0	0,0	0,0	0,0	0,0	0,0	0,0	0,0	0,0	0,0	0,0	0,0	0,0	0,0	0,0
Krediti	553,1	0,0	309,4	5,9	135,6	70,8	28,0	543,8	9,3	0,0	0,0	0,0	0,0	0,0	0,0
Gotovina i depoziti	1.881,8	0,0	1.179,6	6,6	375,8	178,3	111,2	1.844,8	37,1	0,0	0,0	0,0	0,0	0,0	0,0
Ostale obveze	10,9	10,9	0,0	0,0	0,0	0,0	0,0	0,0	0,0	0,0	0,0	0,0	0,0	0,0	0,0
Kašnjenja otplate glavnice	6,8	6,8	0,0	0,0	0,0	0,0	0,0	0,0	0,0	0,0	0,0	0,0	0,0	0,0	0,0
Kašnjenja otplate kamata	4,2	4,2	0,0	0,0	0,0	0,0	0,0	0,0	0,0	0,0	0,0	0,0	0,0	0,0	0,0
Ostalo	0,0	0,0	0,0	0,0	0,0	0,0	0,0	0,0	0,0	0,0	0,0	0,0	0,0	0,0	0,0
Dugoročni	6.380,5	0,0	170,3	28,9	603,6	417,4	539,8	1.731,1	1.123,6	802,2	1.051,2	1.074,6	178,4	96,9	322,7
Dužnički vrijednosni papiri	3,6	0,0	0,1	0,1	0,0	0,0	0,0	0,1	0,0	0,0	3,5	0,0	0,0	0,0	0,0
Krediti	2.822,2	0,0	105,3	8,4	57,7	192,6	246,9	602,5	530,8	511,5	475,0	470,5	70,3	33,9	127,8

	Bruto inozemni dug 31.1. 2014.	Trenutačno dospijeće	Projekcija otplate glavnice												
			1.tr.14.		2.tr.14.	3.tr.14.	4.tr.14.	2014.	2015.	2016.	2017.	2018.	2019.	2020.	Ostalo
			Ukupno[a]	Od toga ONK[a]											
Gotovina i depoziti	3.554,7	0,0	64,9	20,5	545,9	224,8	292,9	1.128,5	592,8	290,7	572,7	604,1	108,1	63,0	194,9
Ostale obveze	0,0	0,0	0,0	0,0	0,0	0,0	0,0	0,0	0,0	0,0	0,0	0,0	0,0	0,0	0,0
4. Ostali domaći sektori	18.670,4	1.468,2	1.263,5	374,7	937,3	786,7	1.615,7	4.603,2	1.885,5	2.158,2	2.092,8	1.023,9	1.000,8	1.629,4	2.808,4
Kratkoročni	1.968,5	1.468,2	116,4	5,1	151,6	137,3	45,3	450,6	49,7	0,0	0,0	0,0	0,0	0,0	0,0
Dužnički vrijednosni papiri	0,0	0,0	0,0	0,0	0,0	0,0	0,0	0,0	0,0	0,0	0,0	0,0	0,0	0,0	0,0
Krediti	403,1	0,0	116,4	5,1	151,6	40,1	45,3	353,4	49,7	0,0	0,0	0,0	0,0	0,0	0,0
Gotovina i depoziti	0,0	0,0	0,0	0,0	0,0	0,0	0,0	0,0	0,0	0,0	0,0	0,0	0,0	0,0	0,0
Trgovinski krediti	97,2	0,0	0,0	0,0	0,0	97,2	0,0	97,2	0,0	0,0	0,0	0,0	0,0	0,0	0,0
Ostale obveze	1.468,2	1.468,2	0,0	0,0	0,0	0,0	0,0	0,0	0,0	0,0	0,0	0,0	0,0	0,0	0,0
Kašnjenja otplate glavnice	1.260,3	1.260,3	0,0	0,0	0,0	0,0	0,0	0,0	0,0	0,0	0,0	0,0	0,0	0,0	0,0
Kašnjenja otplate kamata	207,9	207,9	0,0	0,0	0,0	0,0	0,0	0,0	0,0	0,0	0,0	0,0	0,0	0,0	0,0
Ostalo	0,0	0,0	0,0	0,0	0,0	0,0	0,0	0,0	0,0	0,0	0,0	0,0	0,0	0,0	0,0
Dugoročni	16.701,9	0,0	1.147,1	369,6	785,7	649,4	1.570,4	4.152,6	1.835,8	2.158,2	2.092,8	1.023,9	1.000,8	1.629,4	2.808,4
Dužnički vrijednosni papiri	2.290,6	0,0	36,7	33,7	0,6	22,6	0,6	60,6	24,9	494,0	848,3	0,1	263,1	596,5	3,1
Krediti	14.314,2	0,0	1.083,4	335,5	773,5	626,0	1.529,9	4.012,8	1.795,2	1.663,5	1.243,8	1.023,1	737,7	1.032,9	2.805,3
Gotovina i depoziti	0,0	0,0	0,0	0,0	0,0	0,0	0,0	0,0	0,0	0,0	0,0	0,0	0,0	0,0	0,0
Trgovinski krediti	97,0	0,0	26,9	0,3	11,6	0,8	39,9	79,3	15,7	0,7	0,7	0,7	0,0	0,0	0,0
Ostale obveze	0,0	0,0	0,0	0,0	0,0	0,0	0,0	0,0	0,0	0,0	0,0	0,0	0,0	0,0	0,0
5. Izravna ulaganja	7.729,0	365,1	697,5	350,0	729,4	578,9	949,7	2.955,5	1.076,2	772,1	543,7	383,1	250,5	264,7	1.118,0
Kratkoročni	624,4	365,1	69,6	3,8	32,5	71,5	82,4	255,9	3,3	0,0	0,0	0,0	0,0	0,0	0,0
Dužnički vrijednosni papiri	0,0	0,0	0,0	0,0	0,0	0,0	0,0	0,0	0,0	0,0	0,0	0,0	0,0	0,0	0,0
Krediti	259,3	0,0	69,6	3,8	32,5	71,5	82,4	255,9	3,3	0,0	0,0	0,0	0,0	0,0	0,0
Trgovinski krediti	0,0	0,0	0,0	0,0	0,0	0,0	0,0	0,0	0,0	0,0	0,0	0,0	0,0	0,0	0,0
Ostale obveze	365,1	365,1	0,0	0,0	0,0	0,0	0,0	0,0	0,0	0,0	0,0	0,0	0,0	0,0	0,0
Kašnjenja otplate glavnice	298,6	298,6	0,0	0,0	0,0	0,0	0,0	0,0	0,0	0,0	0,0	0,0	0,0	0,0	0,0
Kašnjenja otplate kamata	66,6	66,6	0,0	0,0	0,0	0,0	0,0	0,0	0,0	0,0	0,0	0,0	0,0	0,0	0,0
Ostalo	0,0	0,0	0,0	0,0	0,0	0,0	0,0	0,0	0,0	0,0	0,0	0,0	0,0	0,0	0,0
Dugoročni	7.104,6	0,0	628,0	346,2	696,9	507,4	867,4	2.699,6	1.072,9	772,1	543,7	383,1	250,5	264,7	1.118,0
Dužnički vrijednosni papiri	0,0	0,0	0,0	0,0	0,0	0,0	0,0	0,0	0,0	0,0	0,0	0,0	0,0	0,0	0,0
Krediti	7.096,4	0,0	627,7	346,0	696,8	507,3	866,6	2.698,4	1.072,8	772,0	537,8	383,0	250,3	264,6	1.117,5
Trgovinski krediti	8,2	0,0	0,2	0,2	0,1	0,1	0,8	1,2	0,1	0,1	5,9	0,1	0,1	0,2	0,4
Ostale obveze	0,0	0,0	0,0	0,0	0,0	0,0	0,0	0,0	0,0	0,0	0,0	0,0	0,0	0,0	0,0
Ukupno (1+2+3+4+5)	**45.867,7**	**1.845,0**	**4.096,1**	**897,9**	**3.386,2**	**2.078,7**	**3.354,9**	**12.915,9**	**5.378,3**	**4.146,6**	**4.976,4**	**2.972,7**	**2.587,6**	**2.976,7**	**8.068,4**
Dodatak: Procjena plaćanja kamata			69,6		231,5	257,5	348,0	906,6	1.138,7	993,6	805,0	672,9	558,6	486,9	1.376,7

[a] Projekcija otplate obračunatih nedospjelih kamata (ONK), koja je sastavni dio bruto inozemnog duga, uvećava projekciju otplate glavnice u prvom tromjesečnom razdoblju te, posljedično, umanjuje iznose procijenjene otplate kamata u prvom tromjesečnom razdoblju.

Tablica H14: Projekcija otplate bruto inozemnog duga po domaćim sektorima • Tablica prikazuje stanje bruto inozemnog duga i projekciju otplate glavnice te procijenjena plaćanja kamata po srednjem tečaju HNB-a na kraju razdoblja. Struktura tablice po sektorima, izvornom dospijeću i instrumentima slijedi strukturu Tablice H12. Za kreditne institucije buduća plaćanja kamata procijenjena su na osnovi dostupnih podataka monetarne statistike o planu naplate kamata. Za ostale sektore buduća plaćanja kamata procijenjena su na osnovi dostavljenih planova otplate i referentne kamatne stope koja vrijedi na izvještajni datum. Projekcija otplate obračunatih nedospjelih kamata, koja je sastavni dio bruto inozemnog duga, uvećava projekciju otplate glavnice u prvom tromjesečnom razdoblju te, posljedično, umanjuje iznose procijenjene otplate kamata u prvom tromjesečnom razdoblju.

Tablica H15: Bruto inozemni dug ostalih domaćih sektora

u milijunima eura

	2008. XII.[a,b]	2009. XII.[c]	2010. XII.	2011. XII.	2012. XII.	2013.				2014.
						III.	VI.	IX.	XII.	I.
1. Ostali domaći sektori	19.815,9	20.938,0	20.913,4	20.130,0	19.647,2	19.446,9	19.067,8	19.120,3	18.693,4	18.670,4
Kratkoročni	925,3	1.346,7	1.613,5	1.485,5	1.965,3	2.048,5	2.036,9	1.917,4	2.006,6	1.968,5
Dužnički vrijednosni papiri	0,0	0,0	0,0	0,1	0,1	0,1	0,1	0,0	0,0	0,0
Krediti	652,9	677,7	519,1	415,7	498,6	585,4	533,2	476,6	376,4	403,1
Gotovina i depoziti	0,0	0,0	0,0	0,0	0,0	0,0	0,0	0,0	0,0	0,0
Trgovinski krediti	39,5	28,2	30,9	34,2	178,1	162,6	136,8	95,8	115,2	97,2
Ostale obveze	232,9	640,9	1.063,5	1.035,5	1.288,5	1.300,4	1.366,8	1.345,1	1.514,9	1.468,2
Kašnjenja otplate glavnice	170,4	523,6	892,8	861,8	1.098,4	1.105,6	1.174,3	1.143,6	1.300,1	1.260,3
Kašnjenja otplate kamata	62,5	117,2	170,7	173,7	190,1	194,8	192,5	201,5	214,8	207,9
Ostalo	0,0	0,0	0,0	0,0	0,0	0,0	0,0	0,0	0,0	0,0
Dugoročni	18.890,6	19.591,3	19.299,8	18.644,5	17.681,9	17.398,4	17.030,9	17.202,9	16.686,8	16.701,9
Dužnički vrijednosni papiri	1.251,6	1.665,8	1.581,6	1.382,8	2.299,6	2.334,5	2.304,0	2.332,8	2.290,5	2.290,6
Krediti	17.306,1	17.632,9	17.429,8	17.130,3	15.269,4	14.965,3	14.652,6	14.785,3	14.306,6	14.314,2
Gotovina i depoziti	10,6	0,0	0,0	0,0	0,0	0,0	0,0	0,0	0,0	0,0
Trgovinski krediti	322,2	292,6	288,4	131,4	113,0	98,6	74,3	84,8	89,7	97,0
Ostale obveze	0,0	0,0	0,0	0,0	0,0	0,0	0,0	0,0	0,0	0,0
1.1. Financijske institucije (osim kreditnih institucija i središnje banke)	4.949,7	5.396,1	4.628,5	4.066,9	3.784,6	3.508,7	3.531,7	3.588,2	3.444,1	3.532,8
Kratkoročni	155,4	436,3	109,1	217,3	305,3	298,5	359,5	331,8	306,7	313,3
Dužnički vrijednosni papiri	0,0	0,0	0,0	0,0	0,0	0,0	0,0	0,0	0,0	0,0
Krediti	144,5	431,8	94,1	209,8	274,5	267,6	328,8	301,5	275,5	282,1
Gotovina i depoziti	0,0	0,0	0,0	0,0	0,0	0,0	0,0	0,0	0,0	0,0
Trgovinski krediti	0,0	0,0	0,0	0,0	0,0	0,0	0,0	0,0	0,0	0,0
Ostale obveze	10,9	4,5	15,0	7,5	30,9	30,9	30,7	30,3	31,2	31,2
Kašnjenja otplate glavnice	4,2	1,3	11,6	3,4	26,6	26,6	26,6	26,1	26,5	26,5
Kašnjenja otplate kamata	6,7	3,2	3,4	4,1	4,3	4,3	4,2	4,2	4,7	4,8
Ostalo	0,0	0,0	0,0	0,0	0,0	0,0	0,0	0,0	0,0	0,0
Dugoročni	4.794,3	4.959,8	4.519,4	3.849,5	3.479,3	3.210,2	3.172,2	3.256,4	3.137,4	3.219,5
Dužnički vrijednosni papiri	791,5	1.014,7	928,0	633,6	321,5	323,3	316,6	356,7	360,1	362,4
Krediti	3.992,3	3.945,1	3.591,4	3.216,0	3.157,7	2.886,9	2.855,5	2.899,7	2.777,3	2.857,1
Gotovina i depoziti	10,6	0,0	0,0	0,0	0,0	0,0	0,0	0,0	0,0	0,0
Trgovinski krediti	0,0	0,0	0,0	0,0	0,0	0,0	0,0	0,0	0,0	0,0
Ostale obveze	0,0	0,0	0,0	0,0	0,0	0,0	0,0	0,0	0,0	0,0
1.2. Javna nefinancijska trgovačka društva	4.642,0	5.158,2	5.766,8	5.349,5	4.784,2	4.841,4	4.413,3	4.478,8	4.236,0	4.231,8
Kratkoročni	146,3	77,7	180,8	179,4	40,1	92,8	11,8	0,1	0,1	0,1
Dužnički vrijednosni papiri	0,0	0,0	0,0	0,0	0,0	0,0	0,0	0,0	0,0	0,0
Krediti	132,4	34,8	108,6	103,7	0,0	52,1	11,8	0,0	0,0	0,0
Trgovinski krediti	0,0	0,0	0,0	0,0	0,0	0,0	0,0	0,0	0,0	0,0
Ostale obveze	13,9	42,8	72,2	75,7	40,1	40,8	0,1	0,1	0,1	0,1
Kašnjenja otplate glavnice	12,9	39,3	68,6	71,6	37,6	38,2	0,0	0,0	0,0	0,0
Kašnjenja otplate kamata	1,1	3,6	3,7	4,1	2,5	2,5	0,1	0,1	0,1	0,1
Ostalo	0,0	0,0	0,0	0,0	0,0	0,0	0,0	0,0	0,0	0,0
Dugoročni	4.495,7	5.080,6	5.586,1	5.170,2	4.744,1	4.748,6	4.401,5	4.478,7	4.235,9	4.231,7
Dužnički vrijednosni papiri	341,3	335,6	330,3	318,6	685,0	707,1	695,4	674,3	646,7	654,6
Krediti	3.887,3	4.472,7	4.984,4	4.736,8	3.961,7	3.995,4	3.659,7	3.751,1	3.536,0	3.524,6
Trgovinski krediti	267,2	272,3	271,4	114,8	97,4	46,0	46,4	53,3	53,3	52,5
Ostale obveze	0,0	0,0	0,0	0,0	0,0	0,0	0,0	0,0	0,0	0,0
1.3. Privatna nefinancijska trgovačka društva	9.958,6	10.103,8	10.303,5	10.495,8	10.862,4	10.882,0	10.912,1	10.844,1	10.819,6	10.713,1
Kratkoročni	619,2	800,4	1.316,7	1.082,9	1.614,4	1.651,8	1.660,6	1.581,4	1.695,6	1.650,8
Dužnički vrijednosni papiri	0,0	0,0	0,0	0,1	0,1	0,1	0,1	0,0	0,0	0,0
Krediti	373,8	178,7	309,4	96,2	218,7	260,4	187,7	170,9	96,7	116,7
Trgovinski krediti	39,5	28,2	30,9	34,2	178,1	162,6	136,8	95,8	115,2	97,2
Ostale obveze	205,9	593,5	976,4	952,3	1.217,5	1.228,8	1.336,0	1.314,7	1.483,7	1.436,9

	2008. XII.[a,b]	2009. XII.[c]	2010. XII.	2011. XII.	2012. XII.	2013.				2014.
						III.	VI.	IX.	XII.	I.
Kašnjenja otplate glavnice	151,2	483,0	812,7	786,8	1.034,3	1.040,8	1.147,8	1.117,4	1.273,6	1.233,8
Kašnjenja otplate kamata	54,7	110,5	163,7	165,5	183,3	188,0	188,2	197,3	210,1	203,1
Ostalo	0,0	0,0	0,0	0,0	0,0	0,0	0,0	0,0	0,0	0,0
Dugoročni	9.339,3	9.303,5	8.986,8	9.412,9	9.247,9	9.230,1	9.251,5	9.262,7	9.124,0	9.062,3
Dužnički vrijednosni papiri	118,9	315,5	323,4	430,7	1.293,1	1.304,1	1.291,9	1.301,8	1.283,6	1.273,6
Krediti	9.168,7	8.968,0	8.646,5	8.965,7	7.939,3	7.873,5	7.931,6	7.929,4	7.803,9	7.744,2
Trgovinski krediti	51,7	20,0	16,9	16,6	15,5	52,6	27,9	31,5	36,5	44,6
Ostale obveze	0,0	0,0	0,0	0,0	0,0	0,0	0,0	0,0	0,0	0,0
1.4. Neprofitne institucije koje opslužuju stanovništvo	3,8	3,6	2,6	4,8	9,4	10,7	11,5	12,6	5,3	5,5
1.5. Stanovništvo (poslodavci i samozaposleni)	17,1	11,5	7,2	5,2	10,6	10,4	9,9	9,4	9,0	8,8
1.6. Stanovništvo (ostali)	244,7	264,8	204,7	207,9	196,0	193,8	189,2	187,3	179,4	178,4

[a] Od siječnja 2008. podaci nefinancijskih trgovačkih društava procjenjuju se na osnovi prikupljenih podataka iz uzorka, pa je po istoj metodologiji izračunato usporedno stanje 31. prosinca 2007. [b] Za izračun stopa rasta inozemnog duga u 2009. potrebno je koristiti se relevantnim usporednim podacima za 31. prosinca 2008. objavljenima na internetskoj stranici HNB-a u istoimenoj tablici rubrike Statistički pregled. [c] Od siječnja 2009. podaci nebankovnih financijskih institucija i nefinancijskih trgovačkih društava obrađuju se primjenom novog izvještajnog sustava INOK koji za izračune stanja i planova otplate kamata osigurava primjenu tržišnih kamatnih stopa, pa je po istoj metodologiji izračunato usporedno stanje 31. prosinca 2008.
Napomena: Od Biltena HNB-a br. 194 cijela serija podataka o bruto inozemnom dugu revidirana je tako da se zasniva na novoj sektorskoj klasifikaciji institucionalnih jedinica u skladu sa standardom ESA 1995, kao i promjeni načina vrednovanja dužničkih vrijednosnih papira uz koje su ugovorene financijske izvedenice.

Tablica H15: Bruto inozemni dug ostalih domaćih sektora • Bruto inozemni dug ostalih domaćih sektora prikazuje inozemne dugove svih financijskih institucija i posrednika osim kreditnih institucija i središnje banke (uključujući Hrvatsku banku za obnovu i razvitak), javnih nefinancijskih trgovačkih društava (koja od siječnja 2008. uključuju i Hrvatske autoceste), privatnih nefinancijskih trgovačkih društava, neprofitnih institucija koje opslužuju stanovništvo te stanovništva, uključujući poslodavce i samozaposlene. Izravna ulaganja prikazuju dužničke transakcije između kreditora i dužnika ostalih sektora, koji su međusobno ulagački povezani. Unutar svakoga sektora podaci se razvrstavaju prema ugovorenom dospijeću, na kratkoročne i dugoročne dugove, te prema dužničkom instrumentu na osnovi kojega je nastala dužnička obveza.

Tablica H16: Stanje međunarodnih ulaganja – svodna tablica • Tablica se sastavlja u skladu s metodologijom koju je preporučio Međunarodni monetarni fond u Priručniku za platnu bilancu (*Balance of Payments Manual*, 5. izdanje, 1993.). Izvori podataka su izvješća banaka, trgovačkih društava, Hrvatske narodne banke i Zagrebačke burze.

Međunarodna ulaganja Republike Hrvatske i u Republiku Hrvatsku iskazuju se u eurima (EUR) i američkim dolarima (USD). Ovisno o izvoru podataka, preračunavanje vrijednosti iz izvornih valuta u izvještajne obavlja se:

- primjenom tekućeg tečaja ili prosječnoga mjesečnoga srednjeg tečaja Hrvatske narodne banke za transakcije,
- primjenom srednjih tečajeva Hrvatske narodne banke na izvještajni datum za stanja.

Podaci o inozemnim izravnim i portfeljnim vlasničkim ulaganjima kompiliraju se na temelju tržišnih cijena gdje god su one raspoložive. U dijelu koji se odnosi na ulaganja u Republiku Hrvatsku primjenjuju se tržišne cijene na posljednji dan izvještajnog razdoblja preuzete sa Zagrebačke burze, a u dijelu koji se odnosi na ulaganja u inozemstvo izvještajne jedinice obveznici istraživanja o izravnim i portfeljnim vlasničkim ulaganjima obvezne su prikazivati vrijednosti svojih vlasničkih udjela u inozemstvu koristeći se tržišnim cijenama. Tamo gdje to nije moguće primjenjuju se knjigovodstvene vrijednosti ukupnoga kapitala poduzeća u vlasništvu izravnih ili portfeljnih ulagača, bilo da je riječ o ulaganjima u Republiku Hrvatsku ili u inozemstvo (metoda *own funds at book value*).

Portfeljna dužnička ulaganja i ostala ulaganja klasificirana su prema sektorima: Hrvatska narodna banka, država, kreditne institucije i ostali sektori. Sektor država obuhvaća središnju državu i organe lokalne države. Sektor kreditne institucije uključuje kreditne institucije.

Pozicije Portfeljna dužnička ulaganja kod Sredstava i kod Obveza obuhvaćaju podatke o ulaganjima rezidenata u dužničke vrijednosne papire koje su izdali nerezidenti (sredstva) i ulaganja nerezidenata u dužničke vrijednosne papire koje su izdali rezidenti (obveze). Podaci o tim ulaganjima zasnovani su na registru inozemnih kredita Hrvatske narodne banke i podacima monetarne statistike.

Podaci o portfeljnim vlasničkim i dužničkim ulaganjima upotpunjuju se podacima koje dostavljaju Središnje klirinško depozitarno društvo i poslovne banke koje obavljaju poslove skrbništva nad vrijednosnim papirima, posebno u dijelu Sredstava ostalih sektora.

Od prvog tromjesečja 2010. godine u platnu bilancu uključena su stanja pozicija zaključenih ugovora s obilježjima financijskih izvedenica. Izvještajne institucije su poslovne banke i druge financijske institucije, a od četvrtog tromjesečja 2012. izvještajna populacija proširena je i na nefinancijske institucije, koje u ovakve poslove ulaze najčešće radi zaštite od promjene tržišnih uvjeta.

Pozicije Ostala ulaganja – Trgovinski krediti kod Sredstava i kod Obveza obuhvaćaju potraživanja spomenutih sektora od inozemstva i dugovanja spomenutih sektora inozemstvu s osnove trgovinskih kredita. Izvor podataka je registar kreditnih odnosa s inozemstvom Hrvatske narodne banke.

Pozicije Ostala ulaganja – Krediti kod Sredstava i kod Obveza obuhvaćaju podatke o odobrenim i primljenim kreditima između rezidenata i nerezidenata grupirane po sektorima. Izvor podataka je registar kreditnih odnosa s inozemstvom Hrvatske narodne banke.

Pozicija Ostala ulaganja – Gotovina i depoziti kod Sredstava pokazuje stanja ukupnih likvidnih deviznih sredstava banaka ovlaštenih za poslovanje s inozemstvom umanjena za dio deviznih sredstava koja banke deponiraju kao dio obvezne pričuve. Osim potraživanja banaka od inozemstva prikazana su i potraživanja sektora država od inozemstva. Izvor podataka su izvješća države i banaka. Za ostale sektore upotrebljavaju se tromjesečni podaci Banke za međunarodne namire.

Tablica H16: Stanje međunarodnih ulaganja – svodna tablica[a,b]

u milijunima eura

	2008.	2009.	2010.	2011.	2012.	2014.[c]	2013.			
							1.tr.	2.tr.	3.tr.	4.tr.[c]
1. Stanje međunarodnih ulaganja, neto	–35.284,2	–39.337,9	–42.028,0	–40.147,7	–38.963,6	–38.007,5	–39.930,0	–40.197,9	–37.713,6	–38.007,5
2. Sredstva	22.385,6	24.408,1	23.448,8	23.408,1	23.404,6	24.378,7	23.097,9	24.197,4	24.240,8	24.378,7
2.1. Izravna ulaganja u inozemstvo	3.732,7	4.557,8	3.297,7	3.522,2	3.376,9	3.162,3	3.460,8	3.564,6	3.442,5	3.162,3
2.2. Portfeljna ulaganja	2.629,9	3.198,4	3.659,1	2.988,1	3.353,2	3.427,1	3.352,7	3.117,4	3.639,1	3.427,1
2.2.1. Vlasnička ulaganja	640,6	784,1	1.351,9	1.307,2	1.489,2	1.673,4	1.615,0	1.518,5	1.568,3	1.673,4
2.2.2. Dužnička ulaganja	1.989,3	2.414,3	2.307,2	1.680,9	1.864,1	1.753,7	1.737,7	1.598,9	2.070,7	1.753,7
Obveznice	1.606,9	1.685,6	1.431,0	1.074,3	1.365,7	1.185,1	1.315,0	1.254,5	1.279,8	1.185,1
Instrumenti tržišta novca	382,4	728,7	876,2	606,6	498,3	568,6	422,7	344,4	790,9	568,6
2.3. Financijske izvedenice	0,0	24,1	14,2	204,5	145,7	16,7	248,6	222,8	16,4	16,7
2.4. Ostala ulaganja	6.902,1	6.252,0	5.817,6	5.498,5	5.292,8	4.865,2	4.759,2	5.049,9	5.423,4	4.865,2
2.4.1. Trgovinski krediti	224,7	123,6	80,5	85,7	142,0	80,8	131,1	132,7	88,7	80,8
2.4.2. Krediti	435,9	384,5	430,8	420,8	531,3	626,1	486,2	560,8	605,7	626,1
2.4.3. Gotovina i depoziti	6.239,7	5.742,0	5.304,5	4.989,5	4.616,4	4.126,0	4.138,7	4.353,0	4.723,4	4.126,0
2.4.4. Ostala aktiva	1,7	1,8	1,8	2,4	3,1	32,2	3,2	3,4	5,6	32,2
2.5. Međunarodne pričuve HNB-a	9.120,9	10.375,8	10.660,2	11.194,8	11.235,9	12.907,4	11.276,6	12.242,7	11.719,4	12.907,4
3. Obveze	57.669,8	63.746,0	65.476,8	63.555,8	62.368,2	62.386,2	63.027,9	64.395,3	61.954,4	62.386,2
3.1. Izravna ulaganja u Hrvatsku	22.376,9	25.613,2	26.240,4	23.861,1	24.067,9	23.554,2	24.946,2	24.823,2	23.894,7	23.554,2
3.2. Portfeljna ulaganja	5.443,7	6.479,1	7.118,3	7.208,3	9.134,6	10.751,1	9.200,1	10.057,3	9.719,3	10.751,1
3.2.1. Vlasnička ulaganja	613,8	657,6	738,0	595,7	461,7	479,2	513,6	483,4	473,5	479,2
3.2.2. Dužnička ulaganja	4.829,9	5.821,5	6.380,3	6.612,6	8.672,9	10.271,9	8.686,5	9.573,9	9.245,8	10.271,9
Obveznice	4.805,3	5.651,2	5.911,9	6.454,5	8.555,6	10.202,3	8.517,5	9.432,3	9.145,9	10.202,3
Instrumenti tržišta novca	24,6	170,3	468,3	158,1	117,3	69,6	169,0	141,5	99,9	69,6
3.3. Financijske izvedenice	–	52,1	194,6	151,3	228,2	361,8	190,8	169,2	238,7	361,8
3.4. Ostala ulaganja	29.849,2	31.601,6	31.923,6	32.335,2	28.937,5	27.719,1	28.690,8	29.345,7	28.101,7	27.719,1
3.4.1. Trgovinski krediti	367,5	344,4	370,2	217,0	314,2	230,1	284,9	238,7	206,2	230,1
3.4.2. Krediti	24.343,4	24.929,1	25.093,7	24.757,2	23.222,2	22.119,0	23.029,2	23.110,4	22.479,8	22.119,0
3.4.3. Gotovina i depoziti	5.138,3	6.328,1	6.459,7	7.361,0	5.401,0	5.370,0	5.376,6	5.996,6	5.415,8	5.370,0
3.4.4. Ostala pasiva	0,0	0,0	0,0	0,0	0,0	0,0	0,0	0,0	0,0	0,0

[a] Počevši od Biltena HNB-a broj 146 HBOR je reklasificiran iz podsektora republički fondovi u podsektor nebankarske financijske institucije. Reklasifikacija se odnosi na cijelu statističku seriju (od prosinca 1998.). Nadalje, od istog broja Biltena HNB-a HAC je reklasificiran iz podsektora republički fondovi u podsektor državna trgovačka društva. Reklasifikacija se odnosi na dio statističke serije od siječnja 2008. [b] Podaci uključuju i kružna izravna ulaganja (engl. *round tripping*), čiji je učinak povećanje izravnih ulaganja u oba smjera (u Republiku Hrvatsku i inozemstvo) za isti iznos. Ta vrsta izravnih ulaganja evidentirana je u prosincu 2008. (825,7 mil. EUR) i kolovozu 2009. (666,5 mil. EUR), pa u skladu s time postoji učinak i na stanje izravnih ulaganja u Republiku Hrvatsku odnosno inozemstvo počevši s tim mjesecima. [c] Preliminarni podaci

Pozicija Ostala ulaganja – Gotovina i depoziti kod Obveza pokazuje stanja ukupnih deviznih i kunskih obveza prikazanih sektora prema inozemstvu na osnovi tekućih računa, oročenih depozita i depozita s otkaznim rokom, depozita po viđenju te depozitnog novca. Izvor podataka su izvješća banaka.

Sektorska podjela portfeljnih i ostalih ulaganja podrazumijeva sektorsku klasifikaciju rezidenata te je u potpunosti usklađena sa sektorskom klasifikacijom bruto inozemnog duga prema domaćim sektorima odnosno platnom bilancom. U tom smislu, sektor država obuhvaća opću državu, koja do prosinca 2010. uključuje Republiku Hrvatsku, republičke fondove (uključujući Državnu agenciju za osiguranje štednih uloga i sanaciju banaka, Agenciju za upravljanje državnom imovinom, Hrvatske vode, Hrvatske ceste i do 31. prosinca 2007. Hrvatske autoceste, koje se nakon tog datuma prikazuju u sklopu ostalih domaćih sektora u podsektoru javnih poduzeća) te lokalnu državu. Od prosinca 2010. sektor država obuhvaća sektore središnja država, fondovi socijalne sigurnosti i lokalna država. Sektor središnja banka obuhvaća Hrvatsku narodnu banku. Sektor kreditne institucije obuhvaća kreditne institucije. Ostali domaći sektori obuhvaćaju sve financijske institucije i posrednike osim kreditnih institucija i središnje banke (uključujući Hrvatsku banku za obnovu i razvitak), privatna i javna trgovačka društva, neprofitne institucije i stanovništvo, uključujući obrtnike.

Pozicija Međunarodne pričuve HNB-a sastavlja se na osnovi izvješća Direkcije računovodstva Hrvatske narodne banke koje sadržava podatke o njihovim stanjima i promjenama.

Tablica H17: Stanje međunarodnih ulaganja – izravna ulaganja[a]

u milijunima eura

	2008.	2009.	2010.	2011.	2012.	2013.[b]	2013.			
							1.tr.	2.tr.	3.tr.	4.tr.[b]
Izravna ulaganja, neto	**–18.644,3**	**–21.055,4**	**–22.942,7**	**–20.338,9**	**–20.691,0**	**–20.391,9**	**–21.485,5**	**–21.258,5**	**–20.452,2**	**–20.391,9**
1. Izravna ulaganja u inozemstvo	3.732,7	4.557,8	3.297,7	3.522,2	3.376,9	3.162,3	3.460,8	3.564,6	3.442,5	3.162,3
1.1. Vlasnička ulaganja i zadržana dobit	3.542,9	4.464,6	3.056,6	3.056,2	2.969,3	2.783,8	3.084,6	3.176,1	3.069,0	2.783,8
1.1.1. Sredstva	3.542,9	4.464,6	3.056,6	3.056,2	2.969,3	2.783,8	3.084,6	3.176,1	3.069,0	2.783,8
1.1.2. Obveze	0,0	0,0	0,0	0,0	0,0	0,0	0,0	0,0	0,0	0,0
1.2. Ostala ulaganja	189,7	93,2	241,1	466,0	407,6	378,5	376,2	388,5	373,4	378,5
1.2.1. Sredstva	220,2	217,0	608,7	641,5	572,1	521,8	543,6	561,4	538,6	521,8
1.2.2. Obveze	30,5	123,8	367,6	175,5	164,5	143,4	167,4	172,8	165,2	143,4
1.3. Financijske izvedenice (neto)	0,0	0,0	0,0	0,0	0,0	0,0	0,0	0,0	0,0	0,0
2. Izravna ulaganja u Hrvatsku	22.376,9	25.613,2	26.240,4	23.861,1	24.067,9	23.554,2	24.946,2	24.823,2	23.894,7	23.554,2
2.1. Vlasnička ulaganja i zadržana dobit	16.595,8	17.943,7	18.453,5	17.134,5	17.037,1	16.126,4	17.586,4	17.168,3	16.505,1	16.126,4
2.1.1. Sredstva	0,0	0,0	0,0	0,0	0,0	0,0	0,0	0,0	0,0	0,0
2.1.2. Obveze	16.595,8	17.943,7	18.453,5	17.134,5	17.037,1	16.126,4	17.586,4	17.168,3	16.505,1	16.126,4
2.2. Ostala ulaganja	5.781,1	7.669,5	7.786,9	6.726,6	7.030,8	7.427,8	7.359,8	7.654,9	7.389,6	7.427,8
2.2.1. Sredstva	24,3	52,9	68,3	50,7	55,0	69,3	50,0	57,8	55,2	69,3
2.2.2. Obveze	5.805,4	7.722,4	7.855,2	6.777,3	7.085,8	7.497,0	7.409,8	7.712,7	7.444,8	7.497,0
2.3. Financijske izvedenice (neto)	0,0	0,0	0,0	0,0	0,0	0,0	0,0	0,0	0,0	0,0

[a] Podaci uključuju i kružna izravna ulaganja (engl. *round tripping*), čiji je učinak povećanje izravnih ulaganja u oba smjera (u Republiku Hrvatsku i inozemstvo) za isti iznos. Ta vrsta izravnih ulaganja evidentirana je u prosincu 2008. (825,7 mil. EUR) i kolovozu 2009. (666,5 mil. EUR), pa u skladu s time postoji učinak i na stanje izravnih ulaganja u Republiku Hrvatsku odnosno inozemstvo počevši s tim mjesecima. [b] Preliminarni podaci

Tablica H18: Stanje međunarodnih ulaganja – portfeljna ulaganja[a]

u milijunima eura

	2008.	2009.	2010.	2011.	2012.	2013.[b]	2013.			
							1.tr.	2.tr.	3.tr.	4.tr.[b]
Portfeljna ulaganja, neto	**–2.813,8**	**–3.280,7**	**–3.459,2**	**–4.220,1**	**–5.781,4**	**–7.324,0**	**–5.847,3**	**–6.939,9**	**–6.080,2**	**–7.324,0**
1. Sredstva	2.629,9	3.198,4	3.659,1	2.988,1	3.353,2	3.427,1	3.352,7	3.117,4	3.639,1	3.427,1
1.1. Ulaganja u dionice i vlasničke udjele	640,6	784,1	1.351,9	1.307,2	1.489,2	1.673,4	1.615,0	1.518,5	1.568,3	1.673,4
1.1.1. Banke	9,7	11,8	9,2	13,7	10,6	19,2	11,8	18,6	17,9	19,2
1.1.2. Ostali sektori	630,9	772,2	1.342,6	1.293,5	1.478,6	1.654,2	1.603,2	1.499,9	1.550,5	1.654,2
1.2. Ulaganja u dužničke vrijednosne papire	1.989,3	2.414,3	2.307,2	1.680,9	1.864,1	1.753,7	1.737,7	1.598,9	2.070,7	1.753,7
2. Obveze	5.443,7	6.479,1	7.118,3	7.208,3	9.134,6	10.751,1	9.200,1	10.057,3	9.719,3	10.751,1
2.1. Ulaganja u dionice i vlasničke udjele	613,8	657,6	738,0	595,7	461,7	479,2	513,6	483,4	473,5	479,2
2.1.1. Banke	66,5	62,4	56,8	44,6	34,3	26,5	37,9	37,3	29,1	26,5
2.1.2. Ostali sektori	547,3	595,2	681,2	551,0	427,4	452,7	475,7	446,1	444,4	452,7
2.2. Ulaganja u dužničke vrijednosne papire	4.829,9	5.821,5	6.380,3	6.612,6	8.672,9	10.271,9	8.686,5	9.573,9	9.245,8	10.271,9
2.2.1. Obveznice	4.805,3	5.651,2	5.911,9	6.454,5	8.555,6	10.202,3	8.517,5	9.432,3	9.145,9	10.202,3
2.2.1.1. Država	3.162,1	3.976,4	4.321,4	5.069,8	6.247,1	7.908,0	6.180,5	7.079,1	6.808,7	7.908,0
2.2.1.2. Banke	456,8	9,0	8,9	1,9	8,9	3,8	2,5	6,6	4,3	3,8
2.2.1.3. Ostali sektori	1.186,4	1.665,8	1.581,6	1.382,8	2.299,6	2.290,5	2.334,5	2.346,6	2.332,8	2.290,5
2.2.2. Instrumenti tržišta novca	24,6	170,3	468,3	158,1	117,3	69,6	169,0	141,5	99,9	69,6
2.2.2.1. Država	24,6	170,3	468,3	157,9	117,2	69,6	168,8	141,4	99,9	69,6
2.2.2.2. Ostali sektori	0,0	0,0	0,0	0,1	0,1	0,0	0,1	0,1	0,0	0,0

[a] Počevši od Biltena HNB-a broj 146 HBOR je reklasificiran iz podsektora republički fondovi u podsektor nebankarske financijske institucije. Reklasifikacija se odnosi na cijelu statističku seriju (od prosinca 1998.). Nadalje, od istog broja Biltena HNB-a HAC je reklasificiran iz podsektora republički fondovi u podsektor državna trgovačka društva. Reklasifikacija se odnosi na dio statističke serije od siječnja 2008. [b] Preliminarni podaci

Tablica H19: Stanje međunarodnih ulaganja – ostala ulaganja[a]

u milijunima eura

	2008.	2009.	2010.	2011.	2012.	2013.[b]	2013.			
							1.tr.	2.tr.	3.tr.	4.tr.[b]
Ostala ulaganja, neto	**–22.947,1**	**–25.349,6**	**–26.106,0**	**–26.836,7**	**–23.644,6**	**–22.853,9**	**–23.931,6**	**–24.295,8**	**–22.678,3**	**–22.853,9**
1. Sredstva	6.902,1	6.252,0	5.817,6	5.498,5	5.292,8	4.865,2	4.759,2	5.049,9	5.423,4	4.865,2
1.1. Trgovinski krediti	224,7	123,6	80,5	85,7	142,0	80,8	131,1	132,7	88,7	80,8
1.1.1. Država	0,0	0,0	0,0	0,0	0,0	0,0	0,0	0,0	0,0	0,0
Dugoročni krediti	0,0	0,0	0,0	0,0	0,0	0,0	0,0	0,0	0,0	0,0
1.1.2. Ostali sektori	224,7	123,6	80,5	85,7	142,0	80,8	131,1	132,7	88,7	80,8
Dugoročni krediti	202,6	96,3	61,4	58,3	57,6	53,2	55,9	55,9	53,9	53,2
Kratkoročni krediti	22,1	27,3	19,2	27,4	84,3	27,6	75,2	76,8	34,8	27,6
1.2. Krediti	435,9	384,5	430,8	420,8	531,3	626,1	486,2	560,8	605,7	626,1
1.2.1. Hrvatska narodna banka	0,6	0,6	0,0	0,0	0,0	0,0	0,0	0,0	0,0	0,0
Dugoročni krediti	0,6	0,6	0,0	0,0	0,0	0,0	0,0	0,0	0,0	0,0
1.2.2. Država	0,0	0,0	0,0	0,0	0,0	0,0	0,0	0,0	0,0	0,0
Dugoročni krediti	0,0	0,0	0,0	0,0	0,0	0,0	0,0	0,0	0,0	0,0
1.2.3. Banke	285,3	270,1	291,8	276,2	355,8	369,0	258,7	315,8	368,1	369,0
Dugoročni krediti	193,6	233,7	257,2	266,6	238,9	299,5	239,8	289,5	310,4	299,5
Kratkoročni krediti	91,7	36,5	34,6	9,6	117,0	69,5	19,0	26,3	57,7	69,5
1.2.4. Ostali sektori	150,0	113,8	139,0	144,6	175,5	257,1	227,5	244,9	237,6	257,1
Dugoročni krediti	146,8	113,6	101,3	140,0	154,5	237,9	210,9	225,9	223,6	237,9
Kratkoročni krediti	3,3	0,2	37,7	4,6	21,0	19,2	16,6	19,0	14,1	19,2
1.3. Gotovina i depoziti	6.239,7	5.742,0	5.304,5	4.989,5	4.616,4	4.126,0	4.138,7	4.353,0	4.723,4	4.126,0
1.3.1. Država	0,0	0,0	0,0	0,0	0,0	0,0	0,0	0,0	0,0	0,0
1.3.2. Banke	4.863,6	4.442,9	4.058,2	3.559,7	3.108,4	2.888,7	2.652,5	2.990,4	3.461,0	2.888,7
1.3.3. Ostali sektori	1.376,1	1.299,1	1.246,3	1.429,8	1.508,0	1.237,3	1.486,2	1.362,6	1.262,4	1.237,3
1.4. Ostala aktiva	1,7	1,8	1,8	2,4	3,1	32,2	3,2	3,4	5,6	32,2
2. Obveze	29.849,2	31.601,6	31.923,6	32.335,2	28.937,5	27.719,1	28.690,8	29.345,7	28.101,7	27.719,1
2.1. Trgovinski krediti	367,5	344,4	370,2	217,0	314,2	230,1	284,9	238,7	206,2	230,1
2.1.1. Država	0,7	0,0	0,0	0,0	0,0	0,0	0,0	0,0	0,0	0,0
Dugoročni krediti	0,7	0,0	0,0	0,0	0,0	0,0	0,0	0,0	0,0	0,0
Kratkoročni krediti	0,0	0,0	0,0	0,0	0,0	0,0	0,0	0,0	0,0	0,0
2.1.2. Ostali sektori	366,7	344,4	370,2	217,0	314,2	230,1	284,9	238,7	206,2	230,1
Dugoročni krediti	327,2	316,2	339,3	182,8	136,1	114,9	122,4	99,4	110,4	114,9
Kratkoročni krediti	39,5	28,2	30,9	34,2	178,1	115,2	162,6	139,3	95,8	115,2
2.2. Krediti	24.343,4	24.929,1	25.093,7	24.757,2	23.222,2	22.119,0	23.029,2	23.110,4	22.479,8	22.119,0
2.2.1. Hrvatska narodna banka	0,0	0,0	0,0	0,0	0,0	0,0	0,0	0,0	0,0	0,0
Krediti i zajmovi MMF-a	0,0	0,0	0,0	0,0	0,0	0,0	0,0	0,0	0,0	0,0
2.2.2. Država	1.574,6	1.648,5	1.832,1	1.962,2	2.209,2	2.509,8	2.415,8	2.386,0	2.310,1	2.509,8
Dugoročni krediti	1.542,9	1.648,5	1.832,1	1.962,2	2.208,3	2.309,8	2.414,9	2.384,8	2.310,1	2.309,8
Kratkoročni krediti	31,7	0,0	0,0	0,0	0,9	200,0	0,9	1,2	0,0	200,0
2.2.3. Banke	4.496,7	4.352,8	4.300,1	4.264,9	3.979,7	3.436,4	3.786,1	3.889,7	3.588,4	3.436,4
Dugoročni krediti	3.374,7	3.545,3	3.352,3	3.738,9	3.463,0	2.879,1	3.289,3	3.237,0	3.039,0	2.879,1
Kratkoročni krediti	1.122,0	807,5	947,8	526,0	516,8	557,3	496,8	652,7	549,4	557,3
2.2.4. Ostali sektori	18.272,0	18.927,8	18.961,5	18.530,0	17.033,3	16.172,8	16.827,3	16.834,7	16.581,3	16.172,8
Dugoročni krediti	17.589,5	18.189,1	18.352,9	18.015,6	16.421,9	15.699,1	16.146,5	16.194,9	16.010,5	15.699,1
Kratkoročni krediti	682,5	738,7	608,6	514,5	611,4	473,7	680,8	639,8	570,8	473,7
2.3. Gotovina i depoziti	5.138,3	6.328,1	6.459,7	7.361,0	5.401,0	5.370,0	5.376,6	5.996,6	5.415,8	5.370,0
2.3.1. Hrvatska narodna banka	2,3	1,1	1,2	0,1	0,0	83,5	0,0	0,0	73,6	83,5
2.3.2. Banke	5.125,5	6.327,0	6.458,5	7.361,0	5.401,0	5.286,5	5.376,6	5.996,6	5.342,2	5.286,5
2.3.3. Ostali sektori	10,6	0,0	0,0	0,0	0,0	0,0	0,0	0,0	0,0	0,0
2.4. Ostale obveze	0,0	0,0	0,0	0,0	0,0	0,0	0,0	0,0	0,0	0,0

[a] Počevši od Biltena HNB-a broj 146 HBOR je reklasificiran iz podsektora republički fondovi u podsektor nebankarske financijske institucije. Reklasifikacija se odnosi na cijelu statističku seriju (od prosinca 1998.). Nadalje, od istog broja Biltena HNB-a HAC je reklasificiran iz podsektora republički fondovi u podsektor državna trgovačka društva. Reklasifikacija se odnosi na dio statističke serije od siječnja 2008. [b] Preliminarni podaci

I. Državne financije – izabrani podaci

Tablica I1: Konsolidirana središnja država prema razinama državne vlasti[a]

u milijunima kuna

	2008.	2009.	2010.	2011.	2012.	2013.				2014.
						III.	VI.	IX.	XII.	I.
1. PRIHODI (A + B)	**120.036,7**	**114.086,9**	**110.831,6**	**110.406,1**	**112.883,5**	**8.947,7**	**9.779,5**	**9.691,7**	**10.569,2**	**9.291,2**
A) Državni proračun	**115.766,5**	**110.251,2**	**107.457,6**	**107.067,2**	**109.558,4**	**8.722,6**	**9.497,7**	**9.467,9**	**10.286,0**	**8.982,9**
B) Izvanproračunski korisnici	**4.270,2**	**3.835,7**	**3.374,0**	**3.338,9**	**3.325,0**	**225,1**	**281,8**	**223,8**	**283,2**	**308,3**
1. Hrvatski zavod za mirovinsko osiguranje	0,0	0,0	0,0	0,0	0,0	0,0	0,0	0,0	0,0	0,0
2. Hrvatski zavod za zdravstveno osiguranje	0,0	0,0	0,0	0,0	0,0	0,0	0,0	0,0	0,0	0,0
3. Hrvatski zavod za zapošljavanje	0,0	0,0	0,0	0,0	0,0	0,0	0,0	0,0	0,0	0,0
4. Hrvatske vode	2.105,0	1.954,3	1.690,7	1.594,3	1.580,2	148,2	159,7	118,9	183,7	98,9
5. Fond za zaštitu okoliša i energetsku učinkovitost	1.221,2	1.168,6	1.040,7	1.091,3	1.056,7	64,6	93,2	68,5	75,1	65,9
6. Hrvatske autoceste	0,0	0,0	0,0	0,0	0,0	0,0	0,0	0,0	0,0	0,0
7. Hrvatske ceste	81,0	112,8	86,2	57,5	55,4	4,3	3,9	3,5	11,4	4,5
8. Državna agencija za osiguranje štednih uloga i sanaciju banaka	808,3	566,5	529,6	552,8	576,1	2,6	18,3	26,3	6,8	133,1
9. Centar za restrukturiranje i prodaju[b]	54,7	33,5	26,7	43,0	56,7	5,3	6,6	6,6	6,2	5,8
2. RASHODI (A + B)	**118.686,0**	**120.553,9**	**122.584,0**	**122.427,7**	**120.930,5**	**11.354,3**	**12.504,5**	**10.462,5**	**11.530,2**	**11.082,3**
A) Državni proračun	**113.309,5**	**116.255,2**	**118.312,3**	**118.224,1**	**117.051,0**	**11.099,9**	**12.098,3**	**9.769,6**	**11.064,8**	**10.894,8**
B) Izvanproračunski korisnici	**5.376,5**	**4.298,7**	**4.271,7**	**4.203,6**	**3.879,5**	**254,4**	**406,2**	**693,0**	**465,4**	**187,5**
1. Hrvatski zavod za mirovinsko osiguranje	0,0	0,0	0,0	0,0	0,0	0,0	0,0	0,0	0,0	0,0
2. Hrvatski zavod za zdravstveno osiguranje	0,0	0,0	0,0	0,0	0,0	0,0	0,0	0,0	0,0	0,0
3. Hrvatski zavod za zapošljavanje	0,0	0,0	0,0	0,0	0,0	0,0	0,0	0,0	0,0	0,0
4. Hrvatske vode	2.335,4	1.742,1	1.771,2	1.458,2	1.455,5	85,7	246,0	150,2	130,0	18,2
5. Fond za zaštitu okoliša i energetsku učinkovitost	1.106,7	1.159,1	1.003,6	914,8	959,7	61,8	73,7	107,4	124,9	61,7
6. Hrvatske autoceste	0,0	0,0	0,0	0,0	0,0	0,0	0,0	0,0	0,0	0,0
7. Hrvatske ceste	1.592,6	1.048,5	1.405,9	1.320,9	1.277,0	94,6	67,3	101,6	193,7	101,6
8. Državna agencija za osiguranje štednih uloga i sanaciju banaka	254,7	267,2	17,0	408,9	89,5	2,4	1,7	316,9	0,6	0,5
9. Centar za restrukturiranje i prodaju[b]	87,0	81,8	74,0	100,8	97,8	9,9	17,5	16,8	16,2	5,4
NETO/BRUTO OPERATIVNI SALDO (1 – 2)	**1.350,7**	**–6.467,0**	**–11.752,5**	**–12.021,6**	**–8.047,0**	**–2.406,6**	**–2.725,0**	**–770,8**	**–961,0**	**–1.791,2**
3. PROMJENA NETO VRIJEDNOSTI: TRANSAKCIJE (3.1. + 3.2. – 3.3.)	**1.350,7**	**–6.467,0**	**–11.752,5**	**–12.021,6**	**–8.047,0**	**–2.406,6**	**–2.725,0**	**–770,8**	**–961,0**	**–1.791,2**
3.1. PROMJENA NETO NEFINANCIJSKE IMOVINE	4.228,2	3.601,1	2.679,3	3.372,5	3.133,1	303,4	408,4	253,6	482,8	222,9
Nabava	4.713,2	3.926,8	3.005,8	3.751,9	3.442,3	339,0	429,1	276,9	512,4	298,3
A) Državni proračun	3.291,5	2.267,4	1.550,7	1.486,0	1.108,0	138,8	74,4	81,5	332,3	145,0
B) Izvanproračunski korisnici	1.421,7	1.659,4	1.455,1	2.265,9	2.334,3	200,2	354,7	195,4	180,1	153,3
Prodaja	485,0	325,7	326,5	379,4	309,2	35,7	20,7	23,3	29,6	75,4
A) Državni proračun	303,4	304,0	318,3	347,0	278,4	24,7	19,4	22,1	28,2	75,4
B) Izvanproračunski korisnici	181,6	21,7	8,2	32,4	30,8	11,0	1,3	1,1	1,4	0,0
Neto pozajmljivanje/zaduživanje (1 – 2 – 3.1.)	**–2.877,5**	**–10.068,2**	**–14.431,8**	**–15.394,1**	**–11.180,1**	**–2.710,0**	**–3.133,4**	**–1.024,4**	**–1.443,8**	**–2.014,1**
TRANSAKCIJE U FINANCIJSKOJ IMOVINI I OBVEZAMA (FINANCIRANJE) (3.3. – 3.2.)	**2.877,5**	**10.068,2**	**14.431,8**	**15.394,1**	**11.180,1**	**2.710,0**	**3.133,4**	**1.024,4**	**1.443,8**	**2.014,1**
3.2. PROMJENA NETO FINANCIJSKE IMOVINE	2.776,6	7.363,9	2.816,6	–353,9	–165,7	–823,0	–1.399,1	–1.128,1	733,5	–1.601,3
3.2.1. Tuzemna imovina	2.764,1	7.361,5	2.816,2	–359,2	–172,2	–824,0	–1.399,1	–1.128,1	733,5	–1.601,3
A) Državni proračun	1.690,5	6.823,2	1.942,7	–818,0	–651,4	–677,9	–1.256,0	–647,1	509,2	–1.698,9
B) Izvanproračunski korisnici	1.073,6	538,3	873,5	458,8	479,2	–146,1	–143,2	–481,1	224,4	97,6
3.2.2. Inozemna imovina	12,4	0,0	0,0	0,0	0,0	0,0	0,0	0,0	0,0	0,0
A) Državni proračun	12,4	2,3	0,4	5,3	6,5	1,0	0,0	0,0	0,0	0,0
B) Izvanproračunski korisnici	0,0	2,3	0,4	5,3	6,5	1,0	0,0	0,0	0,0	0,0
3.2.3. Monetarno zlato i SDR	0,0	0,0	0,0	0,0	0,0	0,0	0,0	0,0	0,0	0,0
3.3. PROMJENA NETO OBVEZA	5.654,1	17.432,0	17.248,4	15.040,2	11.014,4	1.887,0	1.734,3	–103,7	2.177,2	412,7
3.3.1. Tuzemne obveze	6.795,7	10.130,2	12.892,5	6.448,4	2.958,3	316,3	1.867,5	–99,8	606,8	442,3
A) Državni proračun	5.656,6	9.576,6	11.835,1	4.793,1	1.414,0	406,1	1.674,8	55,7	32,1	554,1
B) Izvanproračunski korisnici	1.139,1	553,6	1.057,4	1.655,3	1.544,3	–89,8	192,7	–155,5	574,6	–111,8
3.3.2. Inozemne obveze	–1.141,7	7.301,8	4.355,9	8.591,8	8.056,0	1.570,7	–133,3	–3,9	1.570,5	–29,6
A) Državni proračun	–1.445,8	6.878,4	4.277,0	8.597,2	8.125,2	1.507,3	–96,4	9,1	1.580,8	–26,9
B) Izvanproračunski korisnici	304,1	423,4	79,0	–5,4	–69,2	63,4	–36,8	–13,0	–10,4	–2,7

[a] HAC je reklasificiran iz podsektora republički fondovi u podsektor državna trgovačka društva. Reklasifikacija se odnosi na statističku seriju od, uključujući, siječnja 2008. [b] Hrvatski fond za privatizaciju (HFP) djelovao je do 31. ožujka 2011. Od 1. travnja 2011. do 30. srpnja 2013. djeluje Agencija za upravljanje državnom imovinom (AUDIO), u čiji su sastav ušli HFP i prijašnji proračunski korisnik državnog proračuna Središnji državni ured za upravljanje državnom imovinom. Od 30. srpnja 2013. poslove AUDIO-a preuzimaju Državni ured za upravljanje državnom imovinom i novoosnovani Centar za restrukturiranje i prodaju.

Metodološka obrazloženja nalaze se u Mjesečnom statističkom prikazu Ministarstva financija. Napomena: Na gotovinskom načelu.

Izvor: MF

Tablica I2: Operacije državnog proračuna[a]

u milijunima kuna

	2008.	2009.	2010.	2011.	2012.	2013.				2014.
						III.	VI.	IX.	XII.	I.
1. PRIHODI	**115.772,7**	**110.257,9**	**107.466,4**	**107.069,7**	**109.558,9**	**8.722,6**	**9.497,7**	**9.467,9**	**10.289,1**	**8.982,9**
1.1. Porezi	69.572,7	63.678,9	62.856,6	61.422,2	64.693,9	4.877,2	5.696,1	5.776,6	5.742,3	5.409,7
1.2. Socijalni doprinosi	40.703,5	39.994,7	38.712,4	38.605,1	37.845,9	3.030,7	3.190,5	3.146,7	3.202,6	3.041,2
1.3. Pomoći	468,6	616,3	637,1	869,0	968,4	62,4	211,8	168,0	232,5	54,4
1.4. Ostali prihodi	5.027,8	5.968,0	5.260,3	6.173,4	6.050,8	752,4	399,3	376,6	1.111,7	477,5
2. RASHODI	**115.292,4**	**117.924,0**	**120.323,3**	**119.939,5**	**118.730,0**	**11.198,8**	**12.266,6**	**9.948,9**	**11.140,5**	**11.139,4**
2.1. Naknade zaposlenima	29.948,5	31.289,3	31.096,5	31.737,4	31.383,2	2.573,5	2.560,9	2.527,0	2.558,0	2.574,4
2.2. Korištenje dobara i usluga	8.113,7	7.363,8	7.655,7	7.943,6	7.406,3	657,6	585,0	464,4	1.376,6	443,0
2.3. Potrošnja dugotrajne imovine	0,0	0,0	0,0	0,0	0,0	0,0	0,0	0,0	0,0	0,0
2.4. Kamate	4.683,2	5.225,2	6.236,5	7.097,6	8.335,7	1.194,6	339,2	1.272,3	436,9	1.359,7
2.5. Subvencije	6.859,5	6.710,0	6.582,2	6.555,3	5.762,3	1.364,6	279,8	245,7	469,6	551,0
2.6. Pomoći	5.783,1	5.559,6	5.778,6	5.083,7	4.843,8	387,0	409,2	674,5	677,4	947,9
2.7. Socijalne naknade	52.593,2	56.148,5	56.906,6	56.483,0	56.169,9	4.658,9	7.673,7	4.303,2	5.012,2	4.610,6
2.8. Ostali rashodi	7.311,2	5.627,6	6.067,3	5.039,1	4.828,9	362,5	418,8	461,9	609,8	652,7
3. PROMJENA NETO VRIJEDNOSTI: TRANSAKCIJE	**480,2**	**–7.666,0**	**–12.857,0**	**–12.869,8**	**–9.171,1**	**–2.476,2**	**–2.768,9**	**–481,0**	**–851,4**	**–2.156,5**
3.1. Promjena neto nefinancijske imovine	2.988,1	1.963,4	1.232,4	1.139,0	829,6	114,1	55,0	59,4	304,1	69,6
3.1.1. Dugotrajna imovina	2.719,5	1.839,7	1.200,4	1.118,7	772,2	116,1	49,5	52,7	288,5	28,3
3.1.2. Zalihe	79,4	35,4	11,0	2,5	29,3	–0,4	0,1	5,2	1,3	11,5
3.1.3. Pohranjene vrijednosti	10,1	8,9	6,1	3,7	3,5	0,0	0,0	0,0	0,3	0,0
3.1.4. Neproizvedena imovina	179,1	79,3	14,9	14,0	24,7	–1,7	5,3	1,5	13,9	29,8
3.2. Promjena neto financijske imovine	1.702,9	6.825,5	2.022,7	–618,4	–461,5	–676,9	–1.245,5	–475,6	457,4	–1.698,9
3.2.1. Tuzemna imovina	1.690,5	6.823,2	2.022,3	–623,8	–468,0	–677,9	–1.245,5	–475,6	457,5	–1.698,9
3.2.2. Inozemna imovina	12,4	2,3	0,4	5,3	6,5	1,0	0,0	0,0	0,0	0,0
3.2.3. Monetarno zlato i SDR	0,0	0,0	0,0	0,0	0,0	0,0	0,0	0,0	0,0	0,0
3.3. Promjena neto obveza	4.210,8	16.455,0	16.112,0	13.390,4	9.539,2	1.913,4	1.578,4	64,8	1.613,0	527,2
3.3.1. Tuzemne obveze	5.656,6	9.576,6	11.835,1	4.793,1	1.414,0	406,1	1.674,8	55,7	32,1	554,1
3.3.2. Inozemne obveze	–1.445,8	6.878,4	4.277,0	8.597,2	8.125,2	1.507,3	–96,4	9,1	1.580,8	–26,9

[a] HAC je reklasificiran iz podsektora republički fondovi u podsektor državna trgovačka društva. Reklasifikacija se odnosi na statističku seriju od, uključujući, siječnja 2008. Metodološka obrazloženja nalaze se u Mjesečnom statističkom prikazu Ministarstva financija. Napomena: Na gotovinskom načelu.

Izvor: MF

Tablica I3: Dug opće države

na kraju razdoblja, u milijunima kuna

	2008. XII.	2009. XII.*	2010. XII.*	2011. XII.*	2012. XII.*	2013.				2014.
						III.*	VI.*	IX.*	XII.*	I.
1. Unutarnji dug opće države	**68.160,5**	**78.001,8**	**95.417,3**	**115.517,8**	**119.967,3**	**125.600,0**	**128.541,6**	**133.911,7**	**139.810,0**	**138.736,3**
1.1. Unutarnji dug središnje države	62.534,0	71.655,4	91.663,7	111.664,0	116.200,2	121.796,1	124.936,7	130.484,4	135.285,9	134.285,9
Vrijednosni papiri osim dionica, kratkoročni	14.982,7	18.148,9	17.198,1	19.308,5	18.259,6	21.558,6	21.491,7	20.224,8	22.838,9	22.252,3
Vrijednosni papiri osim dionica, dugoročni	36.035,8	36.828,5	48.710,8	55.891,2	63.118,4	64.469,6	66.130,4	70.969,2	71.821,7	71.996,6
Krediti	11.515,5	16.678,0	25.754,9	36.464,3	34.822,2	35.767,9	37.314,5	39.290,3	40.625,3	40.037,1
1.2. Unutarnji dug fondova socijalne sigurnosti	3.242,3	3.904,0	1,0	2,2	1,6	1,9	1,4	1,2	0,9	0,9
Vrijednosni papiri osim dionica, kratkoročni	0,0	0,0	0,0	0,0	0,0	0,0	0,0	0,0	0,0	0,0
Vrijednosni papiri osim dionica, dugoročni	0,0	0,0	0,0	0,0	0,0	0,0	0,0	0,0	0,0	0,0
Krediti	3.242,3	3.904,0	1,0	2,2	1,6	1,9	1,4	1,2	0,9	0,9
1.3. Unutarnji dug lokalne države	2.384,2	2.442,3	3.752,6	3.851,6	3.765,6	3.801,9	3.603,5	3.426,2	4.523,2	4.449,4
Vrijednosni papiri osim dionica, kratkoročni	0,0	0,0	0,0	0,0	0,0	0,0	0,0	0,0	0,0	0,0
Vrijednosni papiri osim dionica, dugoročni	**416,2**	**406,8**	**384,9**	**260,2**	**209,1**	**201,3**	**195,6**	**159,5**	**151,7**	**134,4**
Krediti	1.968,0	2.035,6	3.367,7	3.591,3	3.556,5	3.600,6	3.408,0	3.266,7	4.371,5	4.315,1
2. Inozemni dug opće države	**34.731,9**	**42.797,9**	**50.304,1**	**55.341,6**	**63.708,6**	**64.842,0**	**69.169,1**	**69.913,5**	**80.385,9**	**80.828,1**
2.1. Inozemni dug središnje države	32.312,2	40.169,6	49.647,4	54.777,0	63.195,9	64.343,4	68.680,5	69.431,0	79.902,5	80.345,6
Vrijednosni papiri osim dionica, kratkoročni	183,5	1.301,4	3.520,5	1.205,3	895,1	1.293,6	1.044,5	765,6	539,8	944,4
Vrijednosni papiri osim dionica, dugoročni	22.141,3	28.091,2	30.790,1	35.979,1	45.121,8	44.409,8	49.856,6	50.806,8	60.016,0	60.002,4
Krediti	9.987,4	10.777,1	15.336,8	17.592,6	17.179,1	18.640,1	17.779,4	17.858,6	19.346,6	19.398,8
2.2. Inozemni dug fondova socijalne sigurnosti	1.998,0	1.891,9	0,0	0,0	0,0	0,0	0,0	0,0	0,0	0,0
Vrijednosni papiri osim dionica, kratkoročni	0,0	0,0	0,0	0,0	0,0	0,0	0,0	0,0	0,0	0,0
Vrijednosni papiri osim dionica, dugoročni	0,0	0,0	0,0	0,0	0,0	0,0	0,0	0,0	0,0	0,0
Krediti	1.998,0	1.891,9	0,0	0,0	0,0	0,0	0,0	0,0	0,0	0,0
2.3. Inozemni dug lokalne države	421,7	736,4	656,7	564,6	512,7	498,5	488,6	482,5	483,4	482,5
Vrijednosni papiri osim dionica, kratkoročni	0,0	0,0	0,0	0,0	0,0	0,0	0,0	0,0	0,0	0,0
Vrijednosni papiri osim dionica, dugoročni	165,8	165,3	165,8	133,6	132,5	132,5	130,2	132,3	132,7	131,5
Krediti	255,9	571,1	490,9	431,0	380,2	366,0	358,4	350,2	350,6	351,0
3. Ukupno (1+2)	**102.892,4**	**120.799,7**	**145.721,4**	**170.859,4**	**183.676,0**	**190.441,9**	**197.710,7**	**203.825,2**	**220.195,9**	**219.564,3**
Dodatak: Izdana jamstva središnje države										
Domaća	15.668,9	17.528,1	19.578,6	16.523,3	21.136,7	21.293,5	21.180,6	22.008,1	20.500,5	18.827,5
Od toga: Jamstva dana HBOR-u	807,9	41,4	2.641,3	2.256,3	5.610,6	5.775,8	5.315,1	5.249,5	4.309,7	2.724,6
Od toga: Jamstva dana na kredite HBOR-a	1.642,1	1.374,7	1.177,3	802,0	823,6	844,7	847,6	876,8	825,1	830,6
Inozemna	31.143,1	34.429,8	37.339,5	34.510,8	33.197,3	33.245,9	32.483,0	34.039,7	33.197,4	33.926,7
Od toga: Jamstva dana HBOR-u	9.970,3	12.305,6	11.912,8	11.021,3	10.677,3	10.717,7	10.860,6	11.737,0	11.572,4	12.377,0

Tablica I3: Dug opće države • Do Biltena broj 195 Tablica I3 prikazivala je dug središnje države, koji se sastojao od duga središnje države i duga republičkih fondova, a od Biltena broj 196 prikazuje dug opće države, koji se sastoji od duga središnje države, lokalne države i fondova socijalne sigurnosti. Počevši od Biltena broj 196 izvršeno je usklađivanje metodologije u skladu s Europskim sustavom nacionalnih i regionalnih računa 1995 (u daljnjem tekstu: ESA 95) te s Eurostatovim Priručnikom o državnom deficitu i dugu.

Tablica I3 prikazuje stanja duga sektora opće države izražena u kunama. Od 31. prosinca 2010. primjenjuje se službena sektorizacija institucionalnih jedinica u Republici Hrvatskoj u skladu s Odlukom o statističkoj klasifikaciji institucionalnih sektora koju je objavio Državni zavod za statistiku, a koja se temelji na metodologiji ESA 95 prema kojoj se opća država dijeli na sljedeće podsektore: središnju državu, fondove socijalne sigurnosti i lokalnu državu.[1] Do studenoga 2010. sektorska klasifikacija institucionalnih jedinica temeljila se na propisanoj Odluci o kontnom planu za banke.

Izvor primarnih podataka za unutarnji i inozemni dug jesu jedinice opće države (Ministarstvo financija i ostale jedinice sustava državne uprave, jedinice lokalne i područne (regionalne) samouprave, trgovačka društva koja su alocirana u statističku definiciju sektora opće države i dr.) u dijelu koji se odnosi na trezorske zapise, obveznice i ino kredite te Hrvatska narodna banka u dijelu koji se odnosi na kredite rezidentnih banaka, HBOR-a i Hrvatske narodne banke. Do studenoga 2010. podaci za kredite rezidentnih banaka temelje se na izvještajnom sustavu u skladu s Odlukom o statističkom izvješću banke, a od prosinca 2010. podaci se temelje na izvještajnom sustavu u skladu s Odlukom o statističkom i bonitetnom izvješćivanju.

Struktura podataka po kategorijama instrumenata obuhvaća podjelu u skladu s ESA 95 na: vrijednosne papire osim dionica, kratkoročne, vrijednosne papire osim dionica, dugoročne, i kredite. Također, podaci su strukturirani prema vjerovniku na unutarnji i inozemni dug.

Stanje kategorije vrijednosni papiri osim dionica, kratkoročni, uključuje kratkoročne dužničke vrijednosne papire s izvornim rokom dospijeća do godine dana ili jednakim godini dana, kao što su: trezorski zapisi (izdani u kunama, uz valutnu klauzulu ili nominirani u stranoj valuti), eurozapisi Ministarstva financija te ostali instrumenti tržišta novca.

Stanje kategorije vrijednosni papiri osim dionica, dugoročni, uključuje dugoročne dužničke vrijednosne papire s izvornim rokom dospijeća većim od godine dana, kao što su: obveznice izdane na domaćem i inozemnom tržištu te dugoročni trezorski zapisi Ministarstva financija. Obveznice izdane u inozemstvu u jednoj stranoj valuti s ugovorom o zamjeni (engl. *swap*) u drugu stranu valutu tretiraju se kao nominirani dug u valuti zamjene.

Od veljače 2002. dužnički vrijednosni papiri izdani na inozemnom tržištu, a koji su na kraju referentnog razdoblja bili u vlasništvu rezidentnih institucionalnih jedinica, reklasificirani su iz inozemnog u unutarnji dug. Od prosinca 2005. dužnički vrijednosni papiri izdani na domaćem tržištu, a koji su na kraju referentnog razdoblja bili u vlasništvu nerezidentnih institucionalnih jedinica, reklasificirani su iz unutarnjeg u inozemni dug.

Krediti uključuju kredite primljene od rezidentnih i nerezidentnih kreditnih institucija te, u skladu s metodologijom ESA 95, preuzete kredite dane institucionalnim jedinicama koji su bili osigurani državnim jamstvom, a kod kojih je u tri godine došlo do plaćanja po jamstvima od strane države (tzv. kriterij trećeg poziva).

Stanja trezorskih zapisa bez obzira na izvorni rok dospijeća iskazana su po nominalnoj vrijednosti, tj. uključujući cjelokupni diskont. Stanja obveznica i kredita uključuju nedospjele vrijednosti glavnice bez uključene stečene kamate.

U dodatku je naveden podatak o ukupno izdanim jamstvima središnje države koja su umanjena za jamstva dana drugim jedinicama središnje države, fondovima socijalne sigurnosti i lokalnoj državi. Izvori podataka identični su kao za kredite.

1 Obuhvat sektorske klasifikacije naveden je u dijelu "Klasifikacija i iskazivanje podataka o potraživanjima i obvezama". Iznimno je u ovoj tablici dug Hrvatskih cesta, Hrvatskih autocesta i Državne agencije za osiguranje štednih uloga i sanaciju banaka u dijelu 2. Inozemni dug opće države reklasificiran iz podsektora središnja država u podsektor fondovi socijalne sigurnosti od (uključujući) prosinca 1998., a u dijelu 1. Unutarnji dug opće države reklasificiran je od (uključujući) prosinca 2002. Do studenoga 2010. podaci o starom podsektoru republičkih fondova (HC, HV, HFP/AUDIO i HAC do prosinca 2007., nakon čega je HAC klasificiran u podsektor javnih nefinancijskih poduzeća) iskazani su u podsektoru fondovi socijalne sigurnosti. Fondovi socijalne sigurnosti prema ESA 95 uključuju Hrvatski zavod za mirovinsko osiguranje, Hrvatski zavod za zdravstveno osiguranje i Hrvatski zavod za zapošljavanje. Također, Hrvatska radiotelevizija i HŽ Infrastruktura u skladu s metodologijom ESA 95 resektorizirane su iz podsektora javnih nefinancijskih poduzeća u podsektor središnje države od početka serije.

J. Nefinancijske statistike – izabrani podaci

Tablica J1: Indeksi potrošačkih cijena i cijena industrijskih proizvoda pri prozvođačima

Godina	Mjesec	Bazni indeksi, 2010. = 100[a]				Lančani indeksi				Godišnji mjesečni indeksi			
		Indeksi potrošačkih cijena			Proizvođačke cijene industrije[b]	Indeksi potrošačkih cijena			Proizvođačke cijene industrije[b]	Indeksi potrošačkih cijena			Proizvođačke cijene industrije[b]
		Ukupno	Dobra	Usluge		Ukupno	Dobra	Usluge		Ukupno	Dobra	Usluge	
2000.	prosinac	77,2	79,1	70,0	79,2	100,4	100,4	100,1	100,2	105,5	105,5	105,5	111,2
2001.	prosinac	79,1	80,2	74,7	76,4	100,4	100,4	100,5	99,0	102,4	101,3	106,8	96,9
2002.	prosinac	80,5	81,1	78,2	78,1	100,4	100,6	99,6	99,9	101,8	101,1	104,6	102,3
2003.	prosinac	81,9	82,3	79,9	78,9	100,3	100,2	100,5	100,0	101,7	101,6	102,2	101,0
2004.	prosinac	84,1	84,4	82,8	82,7	100,7	100,9	100,2	99,3	102,7	102,5	103,6	104,8
2005.	prosinac	87,2	87,3	86,2	84,5	100,5	100,5	100,5	99,7	103,6	103,5	104,1	102,7
2006.	prosinac	89,0	89,0	89,0	86,1	100,0	100,0	100,2	100,0	102,0	101,4	104,2	101,9
2007.	prosinac	94,1	94,9	91,5	91,2	101,2	101,2	101,3	100,4	105,8	106,6	103,4	105,9
2008.	prosinac	96,8	97,3	95,3	95,1	99,4	99,1	100,5	98,7	102,9	102,4	104,3	104,3
2009.	prosinac	98,7	98,6	99,0	96,6	99,4	99,3	100,2	100,0	101,9	101,3	103,9	101,6
2010.	prosinac	100,5	100,8	99,3	102,1	100,0	100,1	99,9	101,0	101,8	102,2	100,3	105,7
2011.	prosinac	102,6	103,8	98,3	108,0	99,6	99,6	99,6	99,8	102,1	103,0	98,9	105,8
2012.	prosinac	107,4	109,4	100,2	115,4	99,9	99,9	99,7	100,0	104,7	105,5	102,0	106,9
2013.	travanj	108,6	110,8	101,2	115,1	100,4	100,4	100,2	99,8	103,3	103,8	101,5	102,4
	svibanj	108,6	110,9	100,8	114,4	100,0	100,1	99,6	99,3	101,6	101,9	100,5	100,2
	lipanj	108,4	110,6	101,0	114,7	99,8	99,7	100,2	100,3	102,0	102,5	100,1	100,9
	srpanj	107,7	109,5	101,3	114,4	99,4	99,1	100,3	99,7	102,3	103,0	100,1	100,6
	kolovoz	107,9	109,8	101,0	114,7	100,1	100,3	99,7	100,2	101,9	102,6	99,7	99,3
	rujan	108,5	110,7	100,9	114,7	100,6	100,8	99,9	100,1	101,1	101,4	100,2	98,4
	listopad	108,0	110,1	100,8	113,2	99,6	99,4	99,9	98,7	100,2	100,4	99,8	97,0
	studeni	107,9	110,0	100,7	112,4	99,9	99,9	99,9	99,3	100,4	100,4	100,1	97,4
	prosinac	107,7	109,7	100,7	112,4	99,8	99,8	100,0	100,0	100,3	100,2	100,4	97,4
2014.	siječanj	107,6	109,5	100,9	112,4	99,9	99,8	100,2	100,0	100,1	100,1	100,0	97,8
	veljača	107,3	109,1	100,8	112,6	99,7	99,6	99,9	100,1	99,4	99,3	99,8	97,6
	ožujak	107,8	109,8	100,8	111,8	100,5	100,7	99,9	99,8	99,6	99,6	99,7	96,9

[a] Od siječnja 2013. Državni zavod za statistiku počeo je objavljivati indekse potrošačkih cijena na novoj bazi (2010. godina, stara baza bila je 2005. godina), stoga su bazni indeksi za razdoblje od siječnja 1998. do prosinca 2012. preračunati na novu bazu (2010. = 100). [b] Na domaćem tržištu
Izvor: DZS

Tablica J1: Indeksi potrošačkih cijena i cijena industrijskih proizvoda pri proizvođačima • Početkom 2004. godine Državni zavod za statistiku uveo je indeks potrošačkih cijena. Taj je pokazatelj kretanja cijena izrađen u skladu s metodološkim načelima koja su postavili Međunarodna organizacija rada (ILO) i Statistički ured Europske unije (Eurostat). Dana 17. veljače objavljeno je priopćenje o kretanju indeksa potrošačkih cijena u siječnju 2004. te vremenska serija indeksa potrošačkih cijena od siječnja 2001. DZS je naknadno izračunao i vremensku seriju indeksa potrošačkih cijena od siječnja 1998. do prosinca 2000. godine. U skladu s tim DZS je prestao objavljivati indeks cijena na malo i indeks troškova života, čija metodologija izračuna nije u zadovoljavajućoj mjeri bila usklađena s međunarodno prihvaćenim standardima. Osnovne značajke indeksa potrošačkih cijena prikazane su u Okviru 1. u Biltenu HNB-a broj 91 (2004.). Prosječna godišnja stopa inflacije potrošačkih cijena prikazana je u tablici Ekonomski indikatori u Biltenu HNB-a.

Tablica J2: Temeljni indeksi potrošačkih cijena

Godina	Mjesec	Bazni indeksi, 2010. = 100			Lančani indeksi			Godišnji indeksi		
		Ukupno	Dobra	Usluge	Ukupno	Dobra	Usluge	Ukupno	Dobra	Usluge
2000.	prosinac	81,5	82,9	74,2	100,4	100,4	100,2	103,3	103,0	105,0
2001.	prosinac	82,5	83,6	77,0	99,8	99,7	100,3	101,2	100,8	103,8
2002.	prosinac	83,5	84,4	78,9	100,0	100,1	99,4	101,2	101,0	102,4
2003.	prosinac	84,5	85,2	81,2	100,2	100,1	101,0	101,2	100,9	103,0
2004.	prosinac	86,5	87,0	83,6	100,1	100,1	100,4	102,3	102,2	102,9
2005.	prosinac	89,1	89,5	86,7	100,1	100,0	100,5	103,0	102,9	103,7
2006.	prosinac	91,1	91,5	88,9	99,8	99,7	100,3	102,3	102,2	102,5
2007.	prosinac	95,6	96,4	91,9	100,8	100,8	100,4	105,0	105,3	103,5
2008.	prosinac	99,6	100,2	96,5	99,4	99,3	100,2	104,2	104,0	105,0
2009.	prosinac	99,9	100,1	98,8	98,8	98,6	100,2	100,2	99,8	102,4
2010.	prosinac	99,9	100,2	98,6	99,1	99,0	99,7	100,1	100,1	99,8
2011.	prosinac	102,8	103,5	99,6	99,5	99,4	100,1	102,9	103,3	101,1
2012.	prosinac	104,9	105,4	102,5	99,4	99,2	100,0	102,0	101,9	102,8
2013.	travanj	105,8	106,3	103,2	100,8	100,9	100,3	102,0	101,9	102,2
	svibanj	106,3	106,9	103,4	100,5	100,5	100,2	101,9	102,0	101,6
	lipanj	106,2	106,7	103,7	99,9	99,9	100,3	102,0	102,2	101,1
	srpanj	106,0	106,2	104,4	99,7	99,5	100,7	102,6	102,9	101,2
	kolovoz	105,6	105,9	103,9	99,7	99,7	99,5	102,4	102,9	100,4
	rujan	106,4	107,0	103,6	100,8	101,0	99,7	102,1	102,4	101,0
	listopad	106,7	107,3	103,6	100,2	100,3	100,0	101,1	101,3	100,3
	studeni	106,5	107,1	103,3	99,8	99,8	99,8	100,8	100,8	100,9
	prosinac	105,5	105,9	103,3	99,1	98,9	100,0	100,6	100,5	100,9
2014.	siječanj	104,9	105,1	103,5	99,4	99,2	100,1	100,3	100,2	100,8
	veljača	104,4	104,6	103,3	99,6	99,5	99,8	99,9	99,8	100,5
	ožujak	105,3	105,7	103,2	100,9	101,1	100,0	100,3	100,3	100,4

Izvor: DZS

Tablica J2: Temeljni indeksi potrošačkih cijena • Temeljni indeks potrošačkih cijena izračunava se u Državnom zavodu za statistiku, a dobiva se tako da se iz košarice dobara i usluga za izračunavanje ukupnog indeksa potrošačkih cijena isključe cijene poljoprivrednih proizvoda i administrativno regulirane cijene (među ostalim, tu su svrstane i cijene električne struje i naftnih derivata). Udio dobara i usluga koji se isključuju iz košarice za izračunavanje indeksa potrošačkih cijena u 2013. godini iznosi 35,23% (od toga se 5,53 postotna boda odnose na poljoprivredne proizvode, a 29,70 postotnih bodova na proizvode čije se cijene administrativno reguliraju). Isključivanje se provodi metodom nultog pondera.

Tablica J3: Hedonistički indeks cijena nekretnina • Hrvatska narodna banka je 2008. započela metodološki rad na izradi hedonističkog indeksa cijena stambenih nekretnina (HICN)[2]. Korištenjem ulaznih podataka o realiziranim transakcijama i procjenama realiziranih transakcija iz baze Hrvatske burze nekretnina konstruiran je ekonometrijski model za izradu hedonističkog indeksa cijena nekretnina (HICN), koji je metodološki usklađen s odredbama Eurostatova Priručnika o indeksima cijena stambenih nekretnina (engl. *Handbook on Residential Property Prices Indices*)[3]. HICN se iskazuje na tromjesečnoj i godišnjoj osnovi počevši od prvog tromjesečja 1997., na razini Republike Hrvatske i dviju regija: Grada Zagreba i Jadrana. Osnovna ideja metodologije koja se koristi pri izračunu indeksa jest da kupci određuju korisnost nekretnine na temelju njezinih obilježja, pa je nužno odrediti cijene tih obilježja (atributa), tzv. implicitne cijene. No, budući da ne postoji tržište pojedinih atributa stambenog prostora, njihove se cijene procjenjuju jednostavnim ekonometrijskim modelima. Nakon procjene cijena pojedinih atributa za svaku je nekretninu moguće odrediti njezinu *čistu cijenu*, tj. cijenu koja je korigirana za utjecaj pojedinih atributa dane nekretnine, poput lokacije na kojoj se nekretnina nalazi, površine, broja soba i sl. Dinamika čistih cijena izravno se koristi za izračun HICN-a. Prema metodologiji ovakav indeks, za razliku od primjerice indeksa prosječne cijene ili medijana kvadrata stambenog prostora, korigira kretanje cijena za moguću pristranost u podacima uzrokovanu činjenicom što je u nekom razdoblju prodan neuobičajeno velik broj iznadprosječno ili ispodprosječno kvalitetnih nekretnina.

2 Korištena metodologija detaljno je opisana u Kunovac, D. et al. (2008.) *Primjena hedonističke metode za izračunavanje indeksa cijena nekretnina u Hrvatskoj*, Istraživanje I-20, HNB.
3 http://epp.eurostat.ec.europa.eu/portal/page/portal/hicp/methodology/hps/rppi_handbook

Tablica J3: Hedonistički indeks cijena nekretnina

Godina	Tromjesečje	Bazni indeksi, 2010. = 100			Godišnje stope promjene			Stope promjene u odnosu na prethodno tromjesečje		
		Hrvatska	Zagreb	Jadran	Hrvatska	Zagreb	Jadran	Hrvatska	Zagreb	Jadran
2000.		60,4	68,0	38,0	–2,0	–1,5	–4,8	....	....	....
2001.		61,5	65,4	49,8	1,8	–3,7	31,1	....	....	....
2002.		64,9	67,9	56,2	5,6	3,7	12,9	....	....	....
2003.		67,0	70,8	55,9	3,1	4,2	–0,6	....	....	....
2004.		74,4	78,0	64,0	11,1	10,2	14,5	....	....	....
2005.		82,8	85,5	74,8	11,2	9,7	16,9	....	....	....
2006.		97,5	101,7	85,0	17,7	18,9	13,7	....	....	....
2007.		109,2	112,7	99,0	12,0	10,8	16,5	....	....	....
2008.		113,0	115,7	105,2	3,5	2,7	6,2	....	....	....
2009.		108,7	109,5	106,7	–3,8	–5,4	1,4	....	....	....
2010.		100,0	100,0	100,0	–8,0	–8,7	–6,3	....	....	....
2011.		96,4	95,0	99,7	–3,6	–5,0	–0,3	....	....	....
2012.		97,3	97,0	98,0	1,0	2,2	–1,7	....	....	....
2013.		81,3	82,5	78,4	–16,5	–14,9	–20,0	....	....	....
2011.	1. tr.	96,4	95,5	98,3	–7,4	–9,0	–3,2	–2,4	–2,2	–3,1
	2. tr.	96,3	93,0	103,8	–4,8	–8,7	4,5	–0,1	–2,6	5,6
	3. tr.	95,8	95,1	97,3	–0,4	–0,5	–0,3	–0,5	2,3	–6,3
	4. tr.	97,1	96,2	99,2	–1,6	–1,4	–2,2	1,4	1,1	2,0
2012.	1. tr.	101,2	100,7	102,2	5,0	5,4	3,9	4,2	4,7	3,0
	2. tr.	99,6	97,8	103,5	3,5	5,2	–0,3	–1,5	–2,8	1,3
	3. tr.	95,6	96,4	93,9	–0,2	1,3	–3,4	–4,1	–1,5	–9,3
	4. tr.	92,9	93,2	92,2	–4,3	–3,1	–7,0	–2,8	–3,3	–1,8
2013.	1. tr.	85,7	88,4	79,8	–15,3	–12,2	–21,9	–7,7	–5,2	–13,5
	2.tr.	80,2	81,8	76,6	–19,5	–16,4	–26,0	–6,5	–7,5	–4,0
	3. tr.	79,6	80,5	77,5	–16,8	–16,5	–17,5	–0,8	–1,6	1,2
	4.tr.	79,6	79,6	79,5	–14,4	–14,6	–13,8	0,0	–1,1	2,6

Tablica J4: Prosječne mjesečne neto plaće

u tekućim cijenama, u kunama

Godina	Mjesec	Prosječne mjesečne neto plaće	Lančani indeksi	Godišnji mjesečni indeksi	Godišnji kumulativni indeksi
2000.	prosinac	3.499,0	99,9	107,3	108,9
2001.	prosinac	3.582,0	96,6	102,4	106,5
2002.	prosinac	3.839,0	98,0	107,2	105,0
2003.	prosinac	4.045,0	99,8	105,4	105,9
2004.	prosinac	4.312,0	99,1	106,6	105,9
2005.	prosinac	4.473,0	97,3	103,7	104,9
2006.	prosinac	4.735,0	97,0	105,9	105,2
2007.	prosinac	4.958,0	96,6	104,7	105,2
2008.	prosinac	5.410,0	100,3	109,1	107,0
2009.	prosinac	5.362,0	99,6	99,1	102,6
2010.	prosinac	5.450,0	97,6	101,7	100,6
2011.	prosinac	5.493,0	95,9	100,8	101,8
2012.	prosinac	5.487,0	96,6	99,9	100,7
2013.	travanj	5.478,0	99,3	101,4	101,1
	svibanj	5.581,0	101,9	100,9	101,1
	lipanj	5.486,0	98,3	99,9	100,9
	srpanj	5.504,0	100,3	101,5	101,0
	kolovoz	5.513,0	100,2	99,5	100,8
	rujan	5.428,0	98,5	101,2	100,8
	listopad	5.506,0	101,4	100,3	100,8
	studeni	5.634,0	102,3	99,2	100,6
	prosinac	5.556,0	98,6	101,3	100,7
2014.	siječanj	5.553,0	99,9	100,4	100,4

Izvor: DZS

Tablica J5: Indeksi pouzdanja, očekivanja i raspoloženja potrošača

indeksni bodovi, originalni podaci

Godina	Mjesec	Kompozitni indeksi			Indeksi odgovora						
		Indeks pouzdanja potrošača	Indeks očekivanja potrošača	Indeks raspoloženja potrošača	I1	I2	I3	I4	I7	I8	I11
2000.	listopad	–20,9	3,5	–32,2	–26,2	1,2	–22,0	5,7	26,9	–48,3	–63,6
2001.	listopad	–27,0	–11,4	–35,6	–29,6	–10,0	–35,9	–12,7	22,9	–41,3	–62,3
2002.	listopad	–25,2	–8,3	–29,3	–22,6	–5,1	–31,2	–11,5	20,1	–34,1	–64,0
2003.	listopad	–22,2	–4,5	–25,0	–21,5	–2,6	–26,5	–6,4	14,7	–27,1	–65,2
2004.	listopad	–23,9	–7,9	–22,0	–19,1	–4,1	–30,5	–11,6	22,5	–16,5	–57,3
2005.	prosinac	–26,4	–13,7	–25,6	–16,4	–5,9	–34,4	–21,5	27,6	–25,9	–50,6
2006.	prosinac	–18,9	–4,7	–15,4	–10,9	1,1	–22,4	–10,5	16,9	–12,9	–49,4
2007.	prosinac	–24,7	–15,5	–24,5	–16,8	–9,8	–31,8	–21,2	12,8	–25,0	–54,8
2008.	prosinac	–42,0	–33,3	–40,9	–30,7	–25,9	–51,8	–40,6	43,4	–40,3	–57,9
2009.	prosinac	–46,8	–32,7	–47,6	–35,7	–22,6	–64,5	–42,8	63,9	–42,5	–58,0
2010.	prosinac	–42,9	–30,6	–48,7	–40,7	–21,7	–65,9	–39,4	55,7	–39,4	–54,8
2011.	prosinac	–23,6	–8,9	–43,1	–31,6	–5,5	–56,5	–12,3	25,0	–41,2	–51,4
2012.	prosinac	–47,1	–33,5	–52,6	–42,1	–23,1	–71,4	–43,9	59,1	–44,2	–62,3
2013.	travanj	–39,0	–27,3	–49,6	–41,7	–17,7	–65,2	–36,8	41,2	–41,9	–60,3
	svibanj	–37,7	–27,4	–48,5	–39,1	–17,1	–65,3	–37,7	37,3	–41,0	–58,8
	lipanj	–34,6	–24,1	–44,7	–34,4	–17,9	–61,6	–30,3	32,9	–38,1	–57,3
	srpanj	–25,4	–13,4	–40,5	–30,6	–10,4	–54,2	–16,4	19,2	–36,6	–55,4
	kolovoz	–28,6	–15,3	–38,7	–31,1	–8,6	–52,4	–21,9	34,0	–32,7	–49,7
	rujan	–33,4	–20,4	–40,9	–33,1	–14,3	–55,4	–26,4	38,3	–34,1	–54,5
	listopad	–38,2	–26,7	–46,6	–37,2	–18,0	–62,5	–35,3	43,9	–40,1	–55,6
	studeni	–38,3	–26,2	–44,0	–34,7	–18,5	–59,6	–33,8	42,6	–37,6	–58,1
	prosinac	–40,7	–26,3	–45,9	–34,5	–17,4	–61,9	–35,2	49,9	–41,3	–60,4
2014.	siječanj	–33,8	–20,1	–41,1	–30,5	–13,3	–56,5	–26,9	40,1	–36,3	–54,8
	veljača	–35,1	–21,1	–41,6	–28,4	–10,2	–58,3	–31,9	42,4	–38,2	–55,7
	ožujak	–36,5	–23,9	–45,9	–33,4	–13,7	–60,7	–34,1	40,6	–43,5	–57,7

Izvori: Ipsos Puls; HNB

Tablica J5: Indeksi pouzdanja, očekivanja i raspoloženja potrošača • Anketa pouzdanja potrošača provodi se od travnja 1999. prema metodologiji Europske komisije pod nazivom Zajednički harmonizirani program europskih anketa pouzdanja. To se anketno istraživanje do travnja 2005. provodilo jednom u tromjesečju (u siječnju, travnju, srpnju i listopadu). Od svibnja 2005. provodi se svakoga mjeseca, uz tehničku i financijsku pomoć Europske komisije.

Upitnik sadržava ukupno 23 pitanja kojima se ispituje percepcija potrošača glede promjena ekonomskih pojava s kojima se oni svakodnevno susreću. Na osnovi odgovora iz Ankete o pouzdanju potrošača utvrđuje se vrijednost indeksa odgovora prema zadanoj metodologiji. Iz vrijednosti indeksa odgovora izračunava se i prati kretanje triju kompozitnih indeksa: indeksa pouzdanja potrošača (IPP), indeksa raspoloženja potrošača (IRP) i indeksa očekivanja potrošača (IOP). Svaki navedeni kompozitni indeks za sebe aritmetička je sredina indeksa odgovora (I), tj. prosjek prethodno kvantificiranih odgovora na pojedina pitanja iz ankete:

$$I_i = \sum_{z}^{k} r_i \cdot w_i$$

gdje je: r vrijednost odgovora, w udio ispitanika koji su se opredijelili za pojedini odgovor (ponder), i pitanje iz upitnika, z ponuđeni/odabrani odgovor, k broj ponuđenih odgovora na pojedino pitanje. Vrijednosti navedenih indeksa kreću se u rasponu $-100<I_i<100$. Veće vrijednosti indeksa u odnosu na prethodno razdoblje upućuju na porast očekivanja (optimizma) u pogledu specifičnog područja obuhvaćenog pojedinim pitanjem.

U tablici su prikazane vrijednosti odabranih indeksa odgovora na pitanja:

I1: Kako se tijekom proteklih 12 mjeseci promijenila financijska situacija u vašem kućanstvu?

I2: Što očekujete, kako će se tijekom sljedećih 12 mjeseci promijeniti financijska situacija u vašem kućanstvu?

I3: Što mislite, kako se tijekom posljednjih 12 mjeseci promijenila ukupna ekonomska situacija u Hrvatskoj?

I4: Što očekujete, kako će se tijekom sljedećih 12 mjeseci promijeniti ukupna ekonomska situacija u Hrvatskoj?

I7: Što očekujete, kako će se tijekom sljedećih 12 mjeseci promijeniti broj nezaposlenih?

I8: S obzirom na ukupnu ekonomsku situaciju, mislite li da je sada pravo vrijeme za kupnju trajnih dobara za kućanstvo (namještaja, stroja za pranje rublja, televizora i sl.)?

I11: Koliko je vjerojatno da ćete tijekom sljedećih 12 mjeseci uspjeti išta uštedjeti?

Komponente kompozitnih indeksa su:

IPP: I2, I4, I7×(–1), I11

IOP: I2, I4

IRP: I1, I3, I8.

Popis banaka i štedionica

1. travnja 2014.

Banke koje imaju odobrenje za rad

1. Banco Popolare Croatia d.d., Zagreb
2. Banka Kovanica d.d., Varaždin
3. Banka splitsko-dalmatinska d.d., Split
4. BKS Bank d.d., Rijeka
5. Croatia banka d.d., Zagreb
6. Erste&Steiermärkische Bank d.d., Rijeka
7. Hrvatska poštanska banka d.d., Zagreb
8. Hypo Alpe-Adria-Bank d.d., Zagreb
9. Imex banka d.d., Split
10. Istarska kreditna banka Umag d.d., Umag
11. Jadranska banka d.d., Šibenik
12. Karlovačka banka d.d., Karlovac
13. KentBank d.d., Zagreb
14. Kreditna banka Zagreb d.d., Zagreb
15. Nava banka d.d., Zagreb
16. OTP banka Hrvatska d.d., Zadar
17. Partner banka d.d., Zagreb
18. Podravska banka d.d., Koprivnica
19. Primorska banka d.d., Rijeka
20. Privredna banka Zagreb d.d., Zagreb
21. Raiffeisenbank Austria d.d., Zagreb
22. Samoborska banka d.d., Samobor
23. Sberbank d.d., Zagreb
24. Slatinska banka d.d., Slatina
25. Société Générale – Splitska banka d.d., Split
26. Štedbanka d.d., Zagreb
27. Vaba d.d. banka Varaždin, Varaždin
28. Veneto banka d.d., Zagreb
29. Zagrebačka banka d.d., Zagreb

Štedne banke koje imaju odobrenje za rad

1. Tesla štedna banka d.d., Zagreb

Stambene štedionice koje imaju odobrenje za rad

1. HPB – Stambena štedionica d.d., Zagreb
2. PBZ stambena štedionica d.d., Zagreb
3. Prva stambena štedionica d.d., Zagreb
4. Raiffeisen stambena štedionica d.d., Zagreb
5. Wüstenrot stambena štedionica d.d., Zagreb

Ostale institucije

1. Hrvatska banka za obnovu i razvitak, Zagreb, posluje u skladu sa Zakonom o Hrvatskoj banci za obnovu i razvitak (NN, br. 138/2006.)

Predstavništva inozemnih banaka

1. BKS Bank AG, Zagreb
2. Commerzbank Aktiengesellschaft, Zagreb
3. Deutsche Bank AG, Zagreb
4. LHB Internationale Handelsbank AG, Zagreb

Banke i štedionice u stečaju

Naziv banke/štedionice	Datum otvaranja stečaja
1. Agroobrtnička banka d.d., Zagreb	14.6.2000.
2. Alpe Jadran banka d.d., Split	15.5.2002.
3. Centar banka d.d., Zagreb	30.9.2013.
4. Credo banka d.d., Split	16.1.2012.
5. Glumina banka d.d., Zagreb	30.4.1999.
6. Gradska banka d.d., Osijek	3.5.1999.
7. Hrvatska gospodarska banka d.d., Zagreb	19.4.2000.
8. Ilirija banka d.d., Zagreb	6.4.1999.
9. Trgovačko-turistička banka d.d., Split	8.9.2000.
10. Županjska banka d.d., Županja	3.5.1999.

Banke i štedionice u likvidaciji

Naziv banke/štedionice	Datum pokretanja likvidacije
1. Investicijsko-komercijalna štedionica d.d., Zagreb	31.5.2000.
2. Križevačka banka d.d., Križevci	3.1.2005.
3. Obrtnička štedna banka d.d., Zagreb	22.12.2010.
4. Primus banka d.d., Zagreb	23.12.2004.
5. Štedionica Dora d.d., Zagreb	1.1.2002.
6. Štedionica Zlatni vrutak d.d., Zagreb	28.12.2001.

Banke i štedionice koje su izgubile odobrenje za rad, a nisu pokrenule postupak likvidacije

Naziv banke/štedionice	Datum oduzimanja odobrenja za rad
1. Hibis štedionica d.d., Zagreb	7.3.2001.
2. Zagrebačka štedionica d.d., Zagreb	22.3.2000.

Članovi Savjeta i rukovodstvo Hrvatske narodne banke

1. travnja 2014.

Članovi Savjeta Hrvatske narodne banke

Predsjednik Savjeta	prof. dr. Boris Vujčić
Članovi Savjeta	Neven Barbaroša
	Bojan Fras
	mr. sc. Michael Faulend
	Relja Martić
	Damir Odak
	mr. sc. Tomislav Presečan
	Vedran Šošić

Rukovodstvo Hrvatske narodne banke

Guverner	prof. dr. Boris Vujčić
Zamjenik guvernera	Relja Martić
Viceguverner	Vedran Šošić
Viceguverner	Damir Odak
Viceguverner	Neven Barbaroša
Viceguverner	mr. sc. Tomislav Presečan
Viceguverner	Bojan Fras
Viceguverner	mr. sc. Michael Faulend

Izvršni direktori

Sektor za istraživanja i statistiku	mr. sc. Ljubinko Jankov
Sektor za centralnobankarske operacije	mr. sc. Irena Kovačec
Sektor bonitetne regulative i supervizije	Željko Jakuš
Sektor za međunarodnu suradnju	mr. sc. Sanja Tomičić
Sektor platnog prometa	Ivan Biluš
Sektor za planiranje, kontroling i računovodstvo	dr. sc. Diana Jakelić
Sektor za informatičke tehnologije	dr. sc. Mario Žgela
Sektor podrške poslovanju	Boris Ninić

Kratice i znakovi

Kratice

b. b. – bazni bod
BDP – bruto domaći proizvod
BDV – bruto dodana vrijednost
BIS – Banka za međunarodne namire (engl. *Bank for International Settlements*)
BZ – blagajnički zapisi
CDS – premija osiguranja od kreditnog rizika (engl. *credit default swap*)
DAB – Državna agencija za osiguranje štednih uloga i sanaciju banaka
dep. – depoziti
d. n. – drugdje nespomenuto
DZS – Državni zavod za statistiku
EK – Europska komisija
EMU – Ekonomska i monetarna unija
engl. – engleski
ESB – Europska središnja banka
EU – Europska unija
Fed – američka središnja banka (engl. *Federal Reserve System*)
fik. – fiksni
FZO – Fond za zaštitu okoliša i energetsku učinkovitost
HAC – Hrvatske autoceste
Hanfa – Hrvatska agencija za nadzor financijskih usluga
HBOR – Hrvatska banka za obnovu i razvitak
HC – Hrvatske ceste
HFP – Hrvatski fond za privatizaciju
HNB – Hrvatska narodna banka
HPB – Hrvatska poštanska banka
HWWI – Institut za međunarodnu ekonomiju u Hamburgu (njem. *Hamburgisches Weltwirtschaftsinstitut*)
HZMO – Hrvatski zavod za mirovinsko osiguranje
HZZ – Hrvatski zavod za zapošljavanje
HZZO – Hrvatski zavod za zdravstveno osiguranje
IEA – Međunarodna agencija za energiju (engl. *International Energy Agency*)
ILO – Međunarodna organizacija rada (engl. *International Labour Organization*)
Ina – Industrija nafte d.d.
ind. – industrijski
IPC – indeks potrošačkih cijena
JTR – jedinični troškovi rada
MF – Ministarstvo financija
mil. – milijun
mlrd. – milijarda
MMF – Međunarodni monetarni fond
NDA – neto domaća aktiva
NIA – neto inozemna aktiva
NKD – Nacionalna klasifikacija djelatnosti
OECD – Organizacija za gospodarsku suradnju i razvoj (engl. *Organization for Economic Cooperation and Development*)
OP – obvezna pričuva
PDV – porez na dodanu vrijednost
potr. – potrošnja
PPI – indeks cijena pri proizvođačima (engl. *Producer Price Index*)
RH – Republika Hrvatska
SDR – posebna prava vučenja
SKDD – Središnje klirinško depozitarno društvo d.d.
SMTK – Standardna međunarodna trgovinska klasifikacija
tis. – tisuća
T-HT – T – Hrvatski Telekom d.d.
TNZ – Tržište novca Zagreb
tr. – tromjesečje
TZ – trezorski zapisi
val. – valutni

Troslovne oznake za valute

ATS – austrijski šiling
CHF – švicarski franak
CNY – juan renminbi
DEM – njemačka marka
EUR – euro
FRF – francuski franak
GBP – funta sterlinga
HRK – kuna
ITL – talijanska lira
JPY – jen
USD – američki dolar
XDR – posebna prava vučenja

Dvoslovne oznake za zemlje

AT – Austrija
BE – Belgija
BG – Bugarska
CY – Cipar
CZ – Češka
DE – Njemačka
DK – Danska
EE – Estonija
ES – Španjolska
FI – Finska
FR – Francuska
GB – Velika Britanija
GR – Grčka
HR – Hrvatska
HU – Madžarska
IE – Irska
IT – Italija
LT – Litva
LV – Letonija
MT – Malta
NL – Nizozemska
PL – Poljska
PT – Portugal
RO – Rumunjska
SI – Slovenija
SK – Slovačka

Znakovi

– – nema pojave
.... – ne raspolaže se podatkom
0 – podatak je manji od 0,5 upotrijebljene jedinice mjere
∅ – prosjek
a, b, c,... – oznaka za napomenu ispod tablice i slike
* – ispravljen podatak
( ) – nepotpun, nedovoljno provjeren podatak

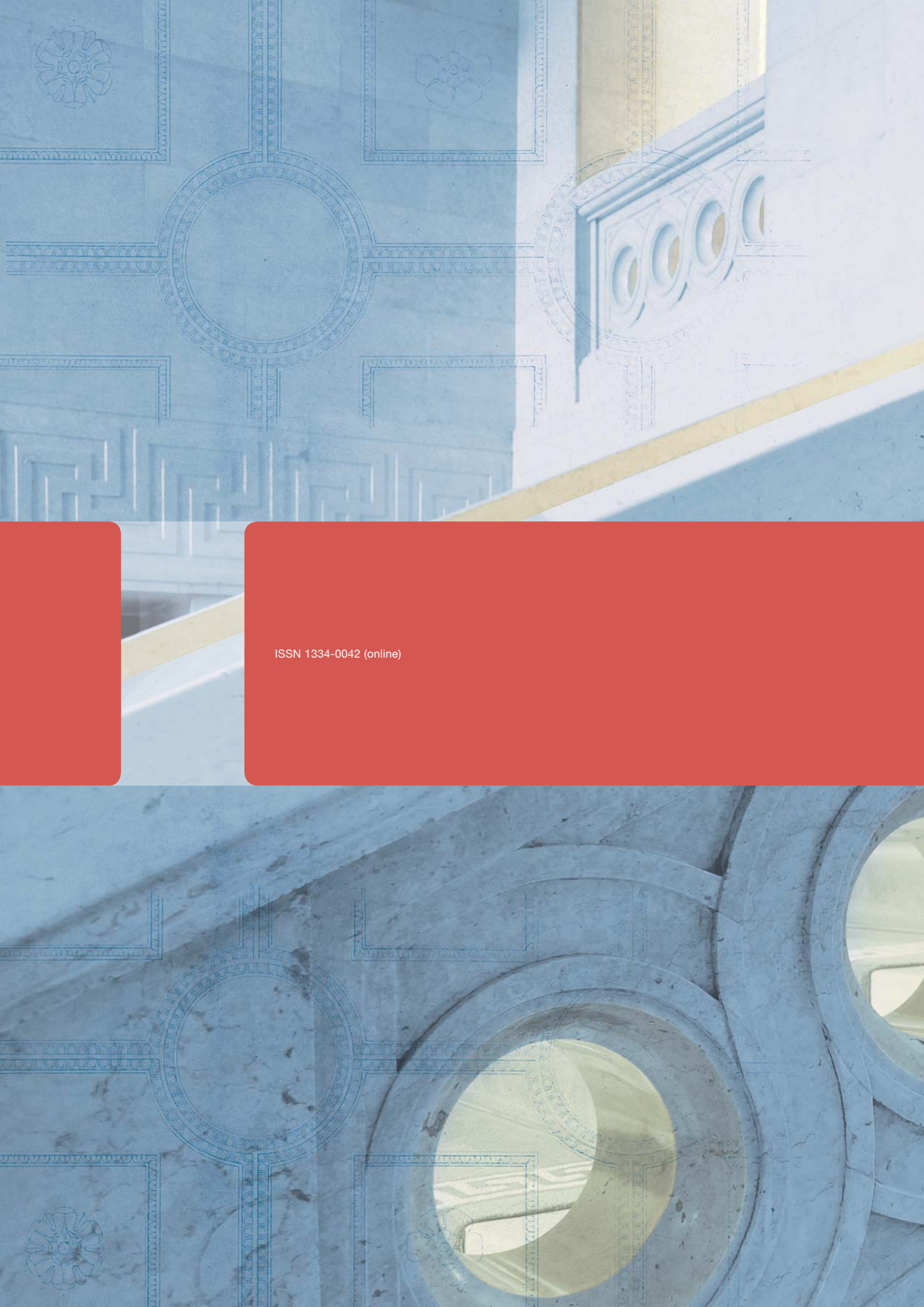

ISSN 1334-0042 (online)